

Communauté de Communes Loire Semène



Rapport annuel d'activité

Année 2016



mars 2017

Loire Semène

Source d'avenir



	Page
- Présentation :	4
- Compétences :	6 à 9
- Instances de décision et de consultation :	10 à 19
- Personnel Intercommunal :	21 à 27
- Finances	
- Budget Général Compte Administratif :	29 à 32
- Budgets Annexes :	33
- Développement économique :	
- Zone d'activités :	35
- Immobilier d'entreprises :	35 à 37
Aménagement du territoire et contractualisation :	
- SIG :	39
- Programme « Habiter mieux » :	39 à 40
Travaux, voiries et bâtiments communautaires :	
- Voiries, Balayage, :	42 à 44
- Entretien patrimoine bâti :	45 à 46
- Matériel informatique :	47
- Développement durable :	
- Contrats de rivières :	49
- Spanc, éclairage public, bloc containers :	50
- Fleurissement, paragrêle :	50 à 51
- Etude diagnostic réseau assainissement :	51 à 52
- Entretien des Zones d'Activités :	53 à 55
- Grands projets : * Centre socio Culturel La Séauve/Semène	55 à 56
* Bibliothèque St Férreol d'Auroure	56 à 57
* Bibliothèque St Victor Malescours	57
Développement touristique :	
- Office de Tourisme :	59 à 64
Culture :	
- Lecture publique :	66 à 90
- Espace muséal :	91 à 93
- Musée de la faulx :	94 à 95
- Ecole de musique :	96 à 99
- Famille – Jeunesse :	
- Petite Enfance :	101 à 115
- Enfance :	116 à 129
- TAP / Périscolaire :	130 à 141
- Camps :	142 à 150
- CISPD :	
- Principales actions 2016 :	152 à 156
- Communication :	158 à 163
- Commandes Publiques :	165 à 178

La Communauté de Communes « Loire et Semène » a été créée le 28 décembre 2000. Elle reprend le nom des deux cours d'eau qui la traversent.

La Communauté de Communes « Loire et Semène » est située au Nord Est de la Haute Loire. Elle regroupe 7 communes des cantons d'Aurec sur Loire et de Saint Didier en Velay, dont 4 qui sont en limite immédiate du département de la Loire.

Elle s'étend sur 12 000 hectares et compte **20 791 habitants**.

Le siège se situe à La Séauve sur Semène, dans l'ancienne Abbaye cistercienne. Située à 22 kilomètres de Saint Etienne et à 10 kilomètres de Firminy, la Communauté de Communes s'inscrit dans la couronne périurbaine stéphanoise.

Elle se trouve à 56 kilomètres de sa capitale départementale (LE PUY EN VELAY) et à 160 kilomètres de sa capitale régionale (CLERMONT FERRAND.)

Population totale : recensement 2014

Aurec sur Loire :	⇒ 6 179 habitants	} 20 791
Saint Just Malmont :	⇒ 4 236 habitants	
Saint Didier en Velay :	⇒ 3 529 habitants	
Saint Ferréol d'Auroure :	⇒ 2 462 habitants	
Pont Salomon :	⇒ 2 053 habitants	
La Séauve sur Semène :	⇒ 1 484 habitants	
Saint Victor Malescour :	⇒ 848 habitants	



ADMINISTRATION GÉNÉRALE

Une modification sur les compétences de Loire Semène a été apportée lors de l'année 2016 : prise en charge de la contribution au service départemental d'incendie et de secours.

A – Groupes de Compétence Obligatoires

1 - Développement économique :

- Aménagement, entretien et gestion de zones d'activité industrielle, commerciale, tertiaire, artisanale ou touristique qui sont d'intérêt communautaire.

* Sont d'intérêt communautaire :

- toutes les zones aménagées par les collectivités en vue de l'implantation d'activités industrielles, commerciales et artisanales
 - toutes les zones d'activités futures à créer.
- Actions de développement économique d'intérêt communautaire :
- Sont d'intérêt communautaire :
- les bâtiments industriels, artisanaux ou commerciaux construits ou aménagés par la collectivité en vue de leur cession ou de leur location
 - accompagnement des acteurs économiques locaux
 - conduite d'actions de promotion et de communication, recherche et accompagnement d'investisseurs et de porteurs de projet en vue de l'implantation d'activités économiques
 - actions de soutien visant à renforcer les activités industrielles, commerciales, artisanales et agricoles présentant un intérêt économique pour le territoire
 - dans le cadre du développement touristique :
 - définition d'une politique et de stratégies touristiques
 - animation et promotion touristique du territoire par la création et le fonctionnement d'un office de tourisme communautaire
 - coordination des acteurs
 - adhésion à des organismes en lien avec le tourisme
 - création et réhabilitation, entretien, promotion des chemins de petite randonnée (PR) et des circuits VTT labellisés
 - réalisation, aménagement et gestion d'équipements touristiques présentant un intérêt structurant pour le territoire communautaire et/ou portant sur la valorisation du patrimoine tout en s'intégrant pleinement dans une offre touristique globale et durable
 - soutien financier à l'organisation de congrès nationaux, régionaux ou départementaux et à la participation d'élèves des établissements scolaires du premier degré et du second degré du territoire à des compétitions de niveau régional ou national.

2 – Aménagement de l'espace communautaire :

- Schéma de cohérence territoriale (SCOT),
- Zones d'aménagement concerté d'intérêt communautaire :
 - sont d'intérêt communautaire les zones d'aménagement concerté destinées à la réalisation de zones d'activités économiques
- Instruction pour le compte des communes des autorisations et actes relatifs à l'occupation du sol
- Constitution de réserves foncières en vue de l'accueil d'activités à vocation industrielle, artisanale, commerciale ou touristique
- Création, développement et maintenance d'un système d'information géographique intercommunal
- Aménagement d'aires de covoiturage
- Aménagement d'une aire d'accueil des gens du voyage

3 – Création ou aménagement et entretien de voirie d'intérêt communautaire :

* Sont d'intérêt communautaire :

- la voie de la Séauve-sur-Semène à Saint Victor Malescours,
 - la voie d'Aurec-sur-Loire à la zone du SIDIC,
 - La route de Cotonas,
 - la route de Fangeat,
 - la route d'Auroure,
 - la route de Semène jusqu'au passage à niveau PN n° 49,
 - la voie du Pinay à la zone des Portes du Velay,
- telles que définies par les plans ci-annexés,
- les voies desservant exclusivement les zones aménagées par les collectivités en vue de l'implantation d'activités industrielles, artisanales ou commerciales,
 - les voies internes à ces zones.
 - le cheminement piéton reliant l'Aire Respirando – via la passerelle sur la Loire – au passage à niveau rive droite d'Aurec sur Loire

4 – Élimination et valorisation des déchets des ménages et déchets assimilés :

5 – Construction ou aménagement et entretien des équipements sportifs d'intérêt communautaire :

* sont d'intérêt communautaire :

- les tennis couverts
- la participation au financement de l'investissement du Centre nautique des « Marches du Velay »
- les bassins nautiques d'été
- les terrains de foot synthétiques
- les DOJOS

B – Autres compétences

1 – Protection et mise en valeur de l’environnement :

- Étude et analyse de la situation et du fonctionnement actuels des stations d’épuration et réseaux d’assainissement pour permettre aux Conseils municipaux de décider de la compétence de gestion, de création, de maintenance des installations liées à l’assainissement,
- Contrôle des dispositifs d’assainissement non collectif dans le cadre d’un SPANC (Service public d’assainissement non collectif)
- Etude et analyse de la situation et du fonctionnement actuels de l’éclairage public pour permettre aux Conseils municipaux de décider de la compétence de gestion, de création, de maintenance des installations,
- Entretien et mise en valeur des espaces naturels et du petit patrimoine rural non protégé dont croix, lavoirs, fontaines, petits édifices culturels,

- Aménagement (restauration, aménagement et entretien des cours d’eau dans le cadre de procédures contractuelles opérationnelles et de procédures réparatrices des dommages occasionnés par des crues reconnues « catastrophe naturelle » : financement des structures animatrices, études, travaux relatifs au lit mineur, aux berges, à la ripisylve et aux ouvrages de franchissement piscicoles) et gestion des cours d’eau

- Balayage des rues

- Fourniture de plants pour le fleurissement des communes-membres.

- Réalisation d’abris containers pour sécuriser la collecte des ordures ménagères

2 – Politique du logement et du cadre de vie

- Réalisation de nouvelles opérations programmées d’amélioration de l’habitat (OPAH) sur le territoire communautaire,
- Réflexion et mise en place d’actions dans le cadre des dispositifs territoriaux de sécurité et de coopération pour la prévention et la lutte contre la délinquance,
- Mise en place des actions de gestion courante et d’équipements, dans le domaine de la petite enfance et de la jeunesse pour les 0 – 18 ans, à l’exclusion du temps scolaire, de la gestion de la restauration scolaire et de la gestion des transports scolaires,
- Accompagnement et mise en œuvre de projets d’intérêt communautaire à définir ponctuellement par les conseils municipaux des communes-membres en matière d’accueil, d’information et d’orientation des jeunes de 18 à 25 ans :
 - * Adhésion à la mission locale de la Jeune Loire et ses Rivières
- Installation et mise en commun de décorations et d’illuminations de fin d’année sur les communes-membres.

- Création et gestion d’une fourrière automobile intercommunale.

- Participation financière à l’accueil des scolaires des établissements scolaires du 1^{er} degré au Centre Aquatique des Marches du Velay, à l’exclusion du transport scolaire.

3 – Construction, entretien et fonctionnement de services publics locaux et d'équipements culturels, sociaux, sportifs

- Études et analyses en vue de la mise en œuvre de projets communautaires,
- Mise en œuvre de projets d'intérêt communautaire à définir ponctuellement par les conseils municipaux des communes-membres en matière de services publics locaux et d'équipements culturels, sociaux, sportifs et gestion de leur fonctionnement :
- Construction et gestion de nouveaux locaux de gendarmerie abritant l'ensemble des services et des logements
- Actions et équipements culturels :
 - * Enseignements artistiques (musique, danse, théâtre) : mise en place des actions de gestion courante et d'équipements dans la perspective d'intégrer le schéma départemental des enseignements artistiques
 - * Lecture publique : mise en place des actions de gestion courante et d'équipements
 - * Études et actions visant à favoriser l'organisation et la diffusion d'évènements culturels :
 - mise en place, gestion et organisation d'animations et d'une saison culturelles
 - promotion collective des diverses activités culturelles organisées par les communes
 - mise en place et gestion d'un plateau scénique mobile et d'un parc de matériel
- Patrimoine :
 - Musée de la Vallée des Forges à Pont-Salomon,
 - Espace muséal de la mémoire cistercienne et de l'histoire de l'évolution de la condition ouvrière au XIXème siècle à la Séauve-sur-Semène,
 - Acquisition et sauvegarde de pièces muséales ayant trait aux arts et traditions populaires en Auvergne
- Construction et gestion de salles de spectacles

4 – Divers

- Dans le domaine de ses compétences, la Communauté de communes pourra exercer pour le compte d'une ou plusieurs communes, toutes les études, missions et gestion de prestations de services.
- La Communauté de communes est habilitée à intervenir en qualité de mandataire dans le cadre de la loi MOP. De même, la Communauté de communes peut faire appel à une commune-membre mandataire pour réaliser un projet d'intérêt communautaire.
- Mise en commun de moyens matériels et humains.
- Soutien financier pour des équipements présentant un intérêt commun.
- **Contribution au fonctionnement du Service Départemental d'Incendie et de Secours (contingent d'incendie) sur l'ensemble du périmètre communautaire**
- Les personnels de chaque commune pourront être affectés à la Communauté de communes conformément aux règles de la fonction publique territoriale.

Le Conseil Communautaire est composé de 31 membres, conseillers municipaux des communes membres, dont le nombre est fonction de leur importance démographique :

- *Aurec sur Loire* : 7 membres
- *Saint Just Malmont* : 6 membres
- *Saint Didier en Velay* : 5 membres
- *Saint Ferréol d'Auroure* : 4 membres
- *Pont Salomon* : 3 membres
- *La Séauve sur Semène* : 3 membres
- *Saint Victor Malescours* : 3 membres

Le Conseil Communautaire règle par ses délibérations les affaires de la Communauté de Communes. Durant l'année 2016, il s'est réuni à 7 reprises.

Le Bureau :

Le bureau réunit le Président et les six Vice-Présidents de la Communauté de Communes. Le Bureau est délégué par le Conseil Communautaire pour traiter directement d'un certain nombre de questions concernant l'administration courante de la Communauté de Communes.

Durant l'année 2016, il s'est réuni à 28 reprises.

Le Président :

Il assure l'administration courante de la Communauté de Communes et est délégué par le Conseil Communautaire pour prendre un certain nombre de décisions afin de faciliter le bon fonctionnement de l'administration.

Commissions de travail :

Les Commissions sont composées de conseillers Communautaires titulaires ou suppléants et représentent chacune des communes membres.

Elles travaillent sur tout projet intéressant la Communauté de Communes, mais n'ont qu'un rôle consultatif.

Les projets qu'elles examinent et pour lesquelles elles sont appelées à donner un avis, sont ensuite soumis au bureau et au Conseil Communautaire pour décision.

- La Commission Développement Economique : elle s'est réunie une fois.
Président : M. GIRODET, Maire de St Just Malmont
Membres :

Aurec sur Loire	VOCANSON	Guy
Aurec sur Loire	VIAL	Claude
Saint Just Malmont	FOULTIER	Maguy
Saint Didier en Velay	COTTE	Frédéric
Saint Ferréol d'Auroure	RIVET	Roland
Pont Salomon	GARDETTE	Davy
La Séauve sur Semène	MARCON	Bruno Patrick
Saint Victor Malescours	MELLADO	Nicolas

- La Commission Aménagement du Territoire et Contractualisation : elle s'est réunie une fois.
Vice-Président : M.VIAL, Maire d'Aurec sur Loire
Membres :

Aurec sur Loire	VOCANSON	Guy
Saint Just Malmont	TONSON	Daniel
Saint Didier en Velay	SALGADO	Emmanuel
Saint Ferréol d'Auroure	RIVET	Roland
Pont Salomon	GARDETTE	Davy
Pont Salomon	TEIL	Christian
La Séauve sur Semène	MARCON	Bruno Patrick
La Séauve sur Semène	FRANC	Patrice
Saint Victor Malescours	BAUZA	Myriam

- La Commission Administration Générale – Personnel Intercommunal : elle s’est réunie à deux reprises.

Vice-Président : M. GIRODET, Maire de St Just Malmont

Membres :

Aurec sur Loire	CHEYNET	Pierre
Saint Just Malmont	FRANÇON	Patrice
Saint Didier en Velay	BLANCHARD	Christian
Saint Didier en Velay	COTTE	Frédéric
Saint Didier en Velay	RANCON	Lauriane
Saint Ferréol d'Auroure	BENABDESLAM	Lila
Pont Salomon	DURIEUX	Daniel
Pont Salomon	RABEYRIN	David
La Séauve sur Semène	GAY	Michel
La Séauve sur Semène	GUIGNAND	Isabelle
Saint Victor Malescours	CHAMPAVERT	Joseph

- La Commission Administration Générale – Finances : elle s’est réunie à deux reprises.

Vice-Président : M. BLANCHARD, Maire de Saint-Didier en Velay

Membres :

Aurec sur Loire	HAURY	Pascal
Aurec sur Loire	BOURGIE	Bernard
Saint Just Malmont	SOUBEYRAN	Marie-Françoise
Saint Didier en Velay	RANCON	Lauriane
Saint Didier en Velay	OLLIVIER-PEVEL	Solange
Saint Ferréol d'Auroure	VILLEVIEILLE	Patricia
Pont Salomon	LARDON	Antoine
La Séauve sur Semène	PACALON	Béatrice
Saint Victor Malescours	FAVARON	Jacques

- La Commission Développement Durable : elle s’est réunie à deux reprises.

Vice-Président : M. AULAGNIER, Maire de St Ferréol

Membres :

Aurec sur Loire	BOURGIE	Bernard
Saint Just Malmont	ROUCHON	Jacques
Saint Just Malmont	DUTEL	Philippe
Saint Didier en Velay	FAYARD	Elisabeth
Saint Didier en Velay	MOULIN	Bruno
Saint Ferréol d'Auroure	RIVET	Roland
Pont Salomon	DURIEUX	Daniel
Pont Salomon	TEIL	Christian

La Séauve sur Semène	MONTMEAS	Willy
La Séauve sur Semène	EPARVIER	Valérie
Saint Victor Malescours	BOMPUIS	Yves

- La Commission Développement Touristique : elle s'est réunie deux fois.
Vice-Président : M. COLETTI, Maire de Pont Salomon

Membres :

Aurec sur Loire	PARRAT	Maryse
Aurec sur Loire	VIAL	Claude
Saint Just Malmont	DEFOUR	Stéphanie
Saint Didier en Velay	DESOUICHE	Jean-Laurent
Saint Didier en Velay	VICENS	Michèle
Saint Ferréol d'Auroure	GROS	Stéphanie
Pont Salomon	DURIEUX	Daniel
La Séauve sur Semène	MARCON	Bruno Patrick
La Séauve sur Semène	TENDILLE	Fabrice
Saint Victor Malescours	VALOUR	Philippe

- La Commission Culture : elle s'est réunie à trois reprises.
Vice-Président : M. COLETTI, Maire de Pont Salomon

Membres :

Aurec sur Loire	MOULIN ROYON	Elisabeth
Aurec sur Loire	VIAL	Claude
Saint Just Malmont	PRADIER	Odile
Saint Didier en Velay	DESOUICHE	Jean-Laurent
Saint Didier en Velay	AMMON	Micheline
Saint Ferréol d'Auroure	MONTERYMARD	Nathalie
Pont Salomon	VOCANSON	Laetitia
La Séauve sur Semène	HILAIRE	Jean Pierre
La Séauve sur Semène	TENDILLE	Fabrice
Saint Victor Malescours	ODIN	Edwige

- La Commission Travaux, Voiries et Bâtiments Communautaires : elle s'est réunie à trois reprises.

Vice-Président : M. MARCON, Maire de la Séauve Sur Semène

Membres :

Aurec sur Loire	BOURGIE	Bernard
Saint Just Malmont	ROUCHON	Jacques
Saint Just Malmont	FOURNEL	Jean
Saint Didier en Velay	SALGADO	Emmanuel

Saint Didier en Velay	OLLIVIER-PEVEL	Solange
Saint Ferréol d'Auroure	ESCOFFIER	Guy
Pont Salomon	DURIEUX	Daniel
Pont Salomon	GARDETTE	Davy
La Séauve sur Semène	SANDRON	Christine
Saint Victor Malescours	BOMPUIS	Yves

- La Commission Famille-Jeunesse : elle s'est réunie à six reprises.
Vice-Président : M. CHAMPAVERT, Maire de Saint-Victor Malescours
Membres :

Aurec sur Loire	TEYSSIER	Florence
Saint Just Malmont	BONNEFOY	Christine
Saint Just Malmont	ASTIER COURBON	Dominique
Saint Didier en Velay	FAYARD	Elisabeth
Saint Didier en Velay	GAUDE	Yolande
Saint Ferréol d'Auroure	MONTERYMARD	Nathalie
Saint Ferréol d'Auroure	ROSIK	André
Pont Salomon	VEROT	Hélène
Pont Salomon	PITOT	Bernadette
La Séauve sur Semène	PACALON	Béatrice
La Séauve sur Semène	GAY	Michel
Saint Victor Malescours	ROYON	Elisabeth

- La Commission CISPD : elle s'est réunie une fois.
Vice-Président : M. CHAMPAVERT, Maire de Saint-Victor Malescours
Membres :

Aurec sur Loire	TEYSSIER	Florence
Saint Just Malmont	BONNEFOY	Christine
Saint Just Malmont	PICHOT	Jérôme
Saint Didier en Velay	VICENS	Michèle
Saint Ferréol d'Auroure	ESCOFFIER	Guy
Pont Salomon	GROS	Muriel
La Séauve sur Semène	PACALON	Béatrice
La Séauve sur Semène	VALLAYER	Mireille
Saint Victor Malescours	FAVARON	Jacques

Représentations au sein de différentes instances

Les membres pour la commission d'appel d'offres sont :

TITULAIRES	SUPPLEANTS	INSTANCE
Frédéric GIRODET	Claude VIAL	Commission d'Appel d'Offres
Christian BLANCHARD	Daniel TONSON	
Jean Paul AULAGNIER	Roland RIVET	
Joseph CHAMPAVERT	Bernard BOURGIE	
Laurent COLETTI	Béatrice PACALON	
Bruno MARCON		

Le référent désigné pour l'association de gestion de l'action sociale des personnels des collectivités territoriales et de leurs établissements publics est :

TITULAIRE	INSTANCE
Christian BLANCHARD	CNAS

Les membres délégués désignés pour siéger au Pôle d'Equilibre Territorial et Rural sont :

TITULAIRES	SUPPLEANTS	INSTANCE
Frédéric GIRODET	Béatrice PACALON	PETR Pays de la Jeune Loire
Daniel TONSON	Davy GARDETTE	
Claude VIAL	Roland RIVET	
Joseph CHAMPAVERT		
Bruno MARCON		
Bernard BOURGIE		
Michèle VICENS		
Laurent COLETTI		
Christian BLANCHARD		
Jean Paul AULAGNIER		

Le référent désigné pour La Commission Départementale d'Aménagement Commercial est :

TITULAIRE	INSTANCE
Claude VIAL	Commission Départementale d'Aménagement Commercial

Les membres délégués désignés pour siéger à la Commission locales d'Evaluation des Charges Transférées sont :

TITULAIRES	SUPPLEANTS	INSTANCE
Guy VOCANSON	Bernard BOURGIE	Commission locales d'Evaluation des Charges Transférées
Elisabeth MOULIN-ROYON		
Marie-Françoise SOUBEYRAN	Patrice FRANÇON	
Odile PRADIER		
Christian BLANCHARD		

Michèle VICENS	Elisabeth FAYARD
Jean Paul AULAGNIER	Nathalie
Roland RIVET	MONTERYMARD
Laurent COLETTA	David RABEYRIN
Laetitia VOCANSON	
Bruno MARCON	Isabelle GUIGNAND
Béatrice PACALON	
Joseph CHAMPAVERT	Myriam BAUZA
Jacques FAVARON	

Les membres délégués désignés pour siéger à l'association des copropriétaires de l'Abbaye sont :

TITULAIRE	SUPPLEANT	INSTANCE
Jacques FAVARON	Joseph CHAMPAVERT	Association des copropriétaires de l'abbaye

Les membres délégués désignés pour siéger à la Commission Intercommunale des Impôts Directs sont :

TITULAIRES	SUPPLEANTS	INSTANCE
BETEMPS Emile	BERGER Jean Jacques	Commission Intercommunale des Impôts Directs
CHANEL Marie Claude	BESSON Louis	
COCHO Jean Louis	BLANCHARD Christian	
GARDETTE Davy	CHAMPAVERT Joseph	
GERPHAGNON Jacky	FONTANNEL André	
GOYET Jean Pierre	GUESNE Annie	
HAURY Pascal	ROUCHON Bernard	
MOGIER Claude	VOCANSON Laetitia	
POINAS Sylvain	VOCANSON Guy	
PRADIER Odile	JAKUBOWSKI Jérémy	

Les délégués désignés pour siéger au comité du Contrat de Rivière de la Semène sont :

TITULAIRE	SUPPLEANT	INSTANCE
Jean Paul AULAGNIER	Bruno MARCON	Comité du Contrat de Rivière de la Semène

Les membres désignés pour siéger aux instances mise en place par le Contrat de Rivière Ondaine sont :

TITULAIRE	SUPPLEANT	INSTANCE
Jean Paul AULAGNIER	Frédéric GIRODET	Instances du Contrat de Rivière de l'Ondaine

Les membres désignés pour siéger au comité syndical du SICALA sont :

TITULAIRES	SUPPLEANTS	INSTANCE
Jean Paul AULAGNIER	Claude VIAL	Comité syndical du SICALA
Sébastien ARNAUD	Maguy FOULTIER	
Emmanuel SALGADO	Christian FORAND	
Roland RIVET	Guy ESCOFFIER	
Claire NOWACZYK	Valérie CHAMBON	
Willy MONTMEAS	Valérie EPARVIER	
Joseph CHAMPAVERT	Jacques FAVARON	

Les membres désignés pour siéger au comité syndical du SICTOM sont :

TITULAIRES	SUPPLEANTS	INSTANCE
Bernard BOURGIE	Alain BONNEFOY	Comité Syndical du SICTOM
Elisabeth MOULIN-ROYON	Louis GAUCHER	
Frédéric GIRODET	Thierry DESOLME	
Jacques ROUCHON	Louis BESSON	
Frédéric COTTE	Bruno DUFAURE DE CITRES	
Valérie ESCOFFIER	Christian BLANCHARD	
Bernard COLLIN	Romain PETIT	
Michel HEYRAUD	Catherine BISSARDON	
Bertrand CORNILLON	Daniel DURIEUX	
Christian TEIL	Davy GARDETTE	
Patrice FRANC	Béatrice PACALON	
Michel GAY	Marie Claude CHANEL	
Yves BOMPUIS	Emilie FAURE	
Elisabeth ROYON	Jacques FAVARON	

Les membres désignés pour siéger au Syndicat des eaux Loire Lignon sont :

TITULAIRES	SUPPLEANTS	INSTANCE
Guy VOCANSON	Bruno MARCON	Syndicat des eaux Loire Lignon
Jean Paul AULAGNIER	Christian BLANCHARD	

Les membres désignés pour siéger à la Commission locale d'information et de surveillance du Centre d'enfouissement technique du Combau sont :

TITULAIRES	SUPPLEANTS	INSTANCE
Jean Paul AULAGNIER	Bernard BOURGIE	Commission Locale d'Information et de Surveillance

Les membres désignés pour siéger à la commission consultative de la SAFER sont :

TITULAIRE	INSTANCE
Claude VIAL	Commission consultative de la SAFER

Les membres désignés pour siéger à la Commission Intercommunale pour l'Accessibilité des Personnes Handicapées sont :

TITULAIRES	INSTANCE
Frédéric GIRODET	Commission Intercommunale pour l'accessibilité des Personnes Handicapées
Elisabeth MOULIN-ROYON	
Odile PRADIER	
Christian BLANCHARD	
Roland RIVET	
Laetitia VOCANSON	
Bruno MARCON	
Myriam BAUZA	

Les membres désignés pour siéger à la Commission consultative d'Elaboration et de Suivi des plans de prévention et de gestion des déchets non dangereux et des déchets issus du BTP sont :

TITULAIRE	SUPPLEANT	INSTANCE
Frédéric GIRODET	Jean Paul AULAGNIER	Commission consultative d'Elaboration et de Suivi des plans de prévention et de gestion des déchets non dangereux et des déchets issus du BTP

Les membres désignés pour siéger au Conseil d'Administration de l'Ecole de Musique Musica'ls sont :

TITULAIRES	INSTANCE
Laurent COLETTI	Conseil d'Administration de l'Ecole de Musique Musica'ls
Maguy FOULTIER	
Dominique COLOMB	
Elisabeth MOULIN-ROYON	
Florence TEYSSIER	
Béatrice PACALON	
Roland RIVET	
Emilie FAURE	
Micheline AMMON	
Jean-Laurent DESOUCHE	

Les membres désignés pour siéger à la Société Publique Locale « Loire Semène Loisirs » sont :

TITULAIRE	SUPPLEANT	INSTANCE
Laurent COLETTI	Bruno MARCON	Société Publique Locale « Loire Semène Loisirs »

Les délégués pour les structures « Enfance-Jeunesse » sont :

TITULAIRE	SUPPLEANT	CONSEIL D'ADMINISTRATION
Joseph CHAMPAVERT	Guy VOCANSON	CA de la MJC d'Aurec sur Loire

TITULAIRE	SUPPLEANT	CONSEIL D'ADMINISTRATION
Joseph CHAMPAVERT	Christine BONNEFOY	CA de l'association Les Enfants

TITULAIRE	SUPPLEANT	CONSEIL D'ADMINISTRATION
Joseph CHAMPAVERT	Florence TEYSSIER	CA de l'association Les Lutins

TITULAIRES	CONSEIL D'ADMINISTRATION
Joseph CHAMPAVERT	CA de l'association Aux P'tits Bambins
Florence TEYSSIER	
Nathalie MONTERYMARD	

TITULAIRE	SUPPLEANT	CONSEIL D'ADMINISTRATION
Joseph CHAMPAVERT	Bernadette PITIOT	CA de l'association Jeunesse et Loisirs

Les délégués désignés pour siéger à la Commission locale d'insertion d'Yssingaux sont :

TITULAIRES	COMMISSION LOCALE D'INSERTION D'YSSINGEAUX
Joseph CHAMPAVERT	
Florence TEYSSIER	

Les membres désignés pour siéger au sein du Conseil d'Administration de la Mission Locale sont :

TITULAIRES	SUPPLEANTS	INSTANCE
Christian BLANCHARD	Roland RIVET	Conseil d'Administration de la Mission Locale
Frédéric GIRODET	Elisabeth FAYARD	
Florence TEYSSIER	Mireille VALLAYER	

Les membres désignés pour siéger au sein du Conseil d'Administration des Collèges sont :

TITULAIRE	CONSEIL D'ADMINISTRATION
Laurent COLETTI	CA Collège des Gorges de la Loire
Christian BLANCHARD	CA Collège Roger Ruel

Les membres désignés pour siéger au sein du CTP et du CHSCT sont :

TITULAIRES	SUPPLEANTS	INSTANCE
GIRODET Frédéric	RABEYRIN David	CTP
CHAMPAVERT Joseph	VICENS Michèle	
BLANCHARD Christian	PRADIER Odile	
GUIGNAND Isabelle	MOULIN ROYON Elisabeth	
PAOLI Amandine	BELACHOU Mehdi	
GIORGIANTONIO Rémi	RAMOS JANUARIO Alexandrine	
MEILLER Rachel	FRANC Patrick	
ROCHEDIX Sylvie	ALENTIN Jean-Pierre	

PERSONNEL INTERCOMMUNAL



TABLEAU DES EFFECTIFS

31.12.16

Légende
T= Titulaire
NT = Non Titulaire

Filière Technique

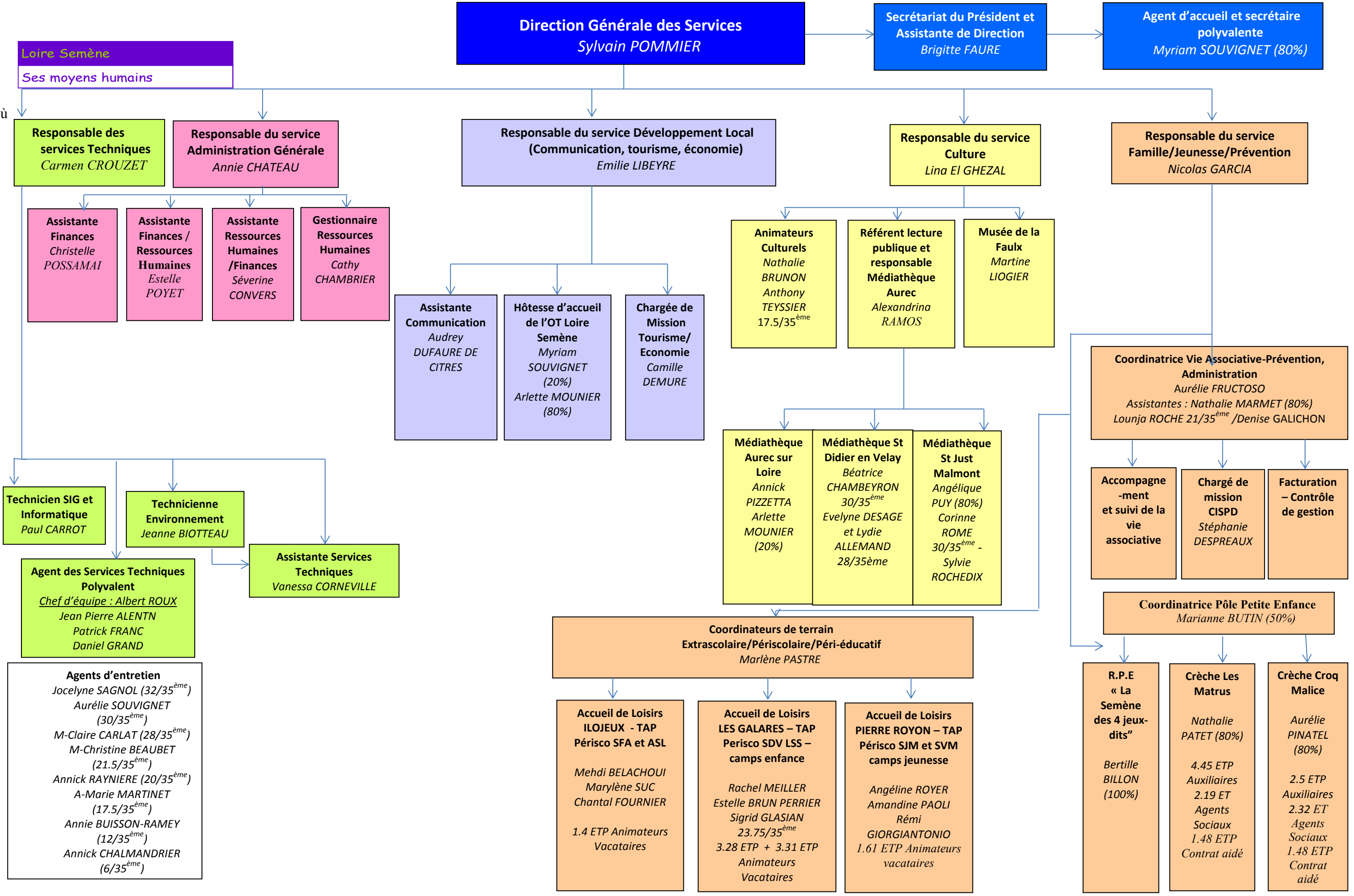
<i>Catégorie</i>	<i>Cadre d'emplois</i>	<i>Grade</i>	<i>Nombre</i>	<i>Pourvus</i>	<i>Non Pourvus</i>
A	Ingénieur	Ingénieur principal	1	T	
B	Techniciens territoriaux	Technicien Principal de 1ère classe	1	T	
B	Techniciens territoriaux	Technicien Principal de 2ème classe	2	2T	
B	Techniciens territoriaux	Technicien Territorial	1	NT	
C	Adjoints Techniques Territoriaux	Adjoint Technique principal de 2ème classe	1	T	
C	Adjoints Techniques Territoriaux	Adjoint Technique de 1ère classe	1	T	
C	Adjoints Techniques Territoriaux	Adjoint Technique de 2ème classe	1	T	
C	Adjoints Techniques Territoriaux	Adjoint Technique de 2ème classe à TNC 32/35ème	1	T	
C	Adjoints Techniques Territoriaux	Adjoint Technique de 2ème classe à TNC 30/35ème	1	T	
C	Adjoints Techniques Territoriaux	Adjoint Technique de 2ème classe à TNC 28/35ème	1	T	
C	Adjoints Techniques Territoriaux	Adjoint Technique de 2ème classe à TNC 21.5/35ème	1	T	
C	Adjoints Techniques Territoriaux	Adjoint Technique de 2ème classe à TNC 20/35ème	1	T	-
C	Adjoints Techniques Territoriaux	Adjoint Technique de 2ème classe à TNC 17h30/35ème	1	T	
C	Adjoints Techniques Territoriaux	Adjoint Technique de 1ère classe à TNC 12/35ème	1	NT	
C	Adjoints Techniques Territoriaux	Adjoint Technique de 1ère classe à TNC 9,25/35ème	1	NT	
C	Adjoints Techniques Territoriaux	Adjoint Technique de 1ère classe à TNC 6/35ème	1	NT	
C	Adjoints Techniques Territoriaux	Adjoint Technique de 1ère classe à TNC 5/35ème	1	NT	

Filière Administrative

<i>Catégorie</i>	<i>Cadre d'emplois</i>	<i>Grade</i>	<i>Nombre</i>	<i>Pourvus</i>	<i>Non Pourvus</i>
A	Attachés Territoriaux	Attaché Territorial	1	1T	
B	Rédacteurs territoriaux	Rédacteur principal de 2ème classe	1		1
B	<i>Rédacteurs territoriaux</i>	<i>Rédacteur territorial</i>	3	1	2
C	Adjoints Administratifs Territoriaux	Adjoint Administratif principal de 2ème classe	2	2T	
C	<i>Adjoints Administratifs Territoriaux</i>	<i>Adjoint Administratif de 1ère classe</i>	5	5T	
C	Adjoints Administratifs Territoriaux	Adjoint Administratif de 2ème classe	5	4T	1
C	Adjoints Administratifs Territoriaux	Adjoint Administratif de 2ème classe à 21/35ème	1	1T	

Filière Culture

<i>Catégorie</i>	<i>Cadre d'emplois</i>	<i>Grade</i>	<i>Nombre</i>	<i>Pourvus</i>	<i>Non Pourvus</i>
B		Chargé de mission Culture	1	1 NT	
B	Assistants de conservation du patrimoine et des bibliothèques	Assistant de conservation principal de 1ère classe	1	1T	
C	Adjoints du patrimoine Territoriaux	Adjoints du patrimoine 1ère classe	3	3T	
C	Adjoints du patrimoine Territoriaux	Adjoints du patrimoine 1ère classe à TNC 30/35ème	1	1T	
C	Adjoints du patrimoine Territoriaux	Adjoints du patrimoine 2ème classe	1	1T	
C	Adjoints du patrimoine Territoriaux	Adjoints du patrimoine 2ème classe à TNC à 30/35ème	1	1T	
C	Adjoints du patrimoine Territoriaux	Adjoints du patrimoine 1ère classe à TNC à 32/35ème	1	1NT	
C	Adjoints du patrimoine Territoriaux	Adjoints du patrimoine 1ère classe à TNC à 21,50/35ème	1	1NT	

Filière Médico-Sociale

<i>Catégorie</i>	<i>Cadre d'emplois</i>	<i>Grade</i>	<i>Nombre</i>	<i>Pourvus</i>	<i>Non Pourvus</i>
A	Infirmier	Infirmier en soins généraux de classe normale	1	1T	
B	Assistants socio-éducatifs Territoriaux	Assistant Socio-éducatif	2	2T	
C	Auxiliaires de puériculture Territoriales	Auxiliaires de puériculture principal de 2ème classe	1	1T	
C	Auxiliaires de puériculture Territoriales	Auxiliaires de puériculture de 1ère classe	2	2T	
C	Auxiliaires de puériculture Territoriales	Auxiliaires de puériculture de 1ère classe à 30,50/35ème	1	1T	
C	Auxiliaires de puériculture Territoriales	Auxiliaires de puériculture de 1ère classe à 28/35ème	1	1T	
C	Auxiliaires de puériculture Territoriales	Auxiliaires de puériculture de 1ère classe à 31,5/35ème	1	1T	
C	Auxiliaires de puériculture Territoriales	Auxiliaires de puériculture de 1ère classe à 31/35ème	2	1T+1CDI	
C	Agents sociaux Territoriaux	Agent social de 1ère classe à 31/35ème	1	1T	
C	Agents sociaux Territoriaux	Agent social de 2ème classe à 30.5/35ème	1		1
C	Agents sociaux Territoriaux	Agent social de 1ère classe à 30/35ème	2	2T	

Filière Animation

<i>Catégorie</i>	<i>Cadre d'emplois</i>	<i>Grade</i>	<i>Nombre</i>	<i>Pourvus</i>	<i>Non Pourvus</i>
B	Animateurs Territoriaux	Animateur	2	1T	1
C	Adjoints d'animation territoriaux	Adjoint d'animation principal de 2ème classe	1		1
C	Adjoints d'animation territoriaux	Adjoint d'animation de 2ème classe	5	5T	

Tableau des effectifs des animateurs périscolaire et TAP - Agents Non Titulaires

<i>Catégorie</i>	<i>Cadre d'emplois</i>	<i>Grade</i>	<i>Nombre</i>	<i>Pourvus</i>	<i>Non Pourvus</i>
C	Adjoints d'animation territoriaux	Adjoint d'animation de 1ère classe à 2,75/35ème	1		1
C	Adjoints d'animation territoriaux	Adjoint d'animation de 1ère classe à 3,75/35ème	2	2NT	
C	Adjoints d'animation territoriaux	Adjoint d'animation de 1ère classe à 5/35ème	1	1NT	
C	Adjoints d'animation territoriaux	Adjoint d'animation de 1ère classe à 5,75/35ème	20	8NT	12
C	Adjoints d'animation territoriaux	Adjoint d'animation de 1ère classe à 6,75/35ème	2	2NT	
C	Adjoints d'animation territoriaux	Adjoint d'animation de 1ère classe à 10,75/35ème	1	1NT	
C	Adjoints d'animation territoriaux	Adjoint d'animation de 1ère classe à 11,50/35ème	1	1NT	
C	Adjoints d'animation territoriaux	Adjoint d'animation de 1ère classe à 11,75/35ème	1		1
C	Adjoints d'animation territoriaux	Adjoint d'animation de 1ère classe à 12/35ème	2	2NT	
C	Adjoints d'animation territoriaux	Adjoint d'animation de 1ère classe à 12,50/35ème	5	2NT	3
C	Adjoints d'animation territoriaux	Adjoint d'animation de 1ère classe à 13,5/35ème	4	1NT	3
C	Adjoints d'animation territoriaux	Adjoint d'animation de 1ère classe à 13,75/35ème	1		1
C	Adjoints d'animation territoriaux	Adjoint d'animation de 1ère classe à 16,5/35ème	1		1
C	Adjoints d'animation territoriaux	Adjoint d'animation de 1ère classe à 17/35ème	3	2NT	1
C	Adjoints d'animation territoriaux	Adjoint d'animation de 1ère classe à 17,5/35ème	3		3
C	Adjoints d'animation territoriaux	Adjoint d'animation de 1ère classe à 18,25/35ème	1		1
C	Adjoints d'animation territoriaux	Adjoint d'animation de 1ère classe à 18,75/35ème	1	1NT	
C	Adjoints d'animation territoriaux	Adjoint d'animation de 1ère classe à 19/35ème	1		1
C	Adjoints d'animation territoriaux	Adjoint d'animation de 1ère classe à 19,5/35ème	1		1
C	Adjoints d'animation territoriaux	Adjoint d'animation de 1ère classe à 20/35ème	1	1NT	

C	Adjoints d'animation territoriaux	Adjoint d'animation de 1ère classe à 23.75/35ème	1		1
C	Adjoints d'animation territoriaux	Adjoint d'animation de 1ère classe à 24/35ème	2	1NT	
C	Adjoints d'animation territoriaux	Adjoint d'animation de 1ère classe à 27.5/35ème	1		1
C	Adjoints d'animation territoriaux	Adjoint d'animation de 1ère classe à 30/35ème	1		1
C	Adjoints d'animation territoriaux	Adjoint d'animation de 1ère classe	3	2NT	1

Emplois Contractuels

	<i>Cadre d'emploi</i>	<i>NOMBRE</i>	<i>POURVUS</i>	<i>Non Pourvus</i>	<i>Fonction des agents</i>
	Médecin 3/151.67	1	1		Docteur crèche Croq'Malice
	Médecin 4/151.67	1	1		Docteur crèche Les Matrus

STAGIAIRES

NOM Prénom	Périodes	Structure
Petite Enfance		
BUTERA Margaux	10/10 au 28/10/2016	Crèche Les Matrus
DECHAUX Céline	20/06 au 08/07/2016	
DUARTE Cassandra	06/06 au 25/06/16	
DURAND Orianne	12/09 au 23/09/16	
RIMBERT Pauline	09/05 au 27/05/16	
SOUVIGNET Océane	1er au 20/02/2016	
VASSEUR Mélissa	04/01 au 12/01/16 et 07/03 au 11/04/16	
VERDIN Océane	21/11/16 au 09/12/16	
BOUTE Elsa	3/02 au 05/02/2016	
COLOMBIER Alexandra	Les 1er, 4, 6, 7 et 8/07	Crèche Croq'Malice
DHUGUES Manon	Du 24/02 au 26/02/16	
FRATTI Morgane	Du 6 au 25/06 et du 10 au /22/10	
JURINE Lisa	08/01- 5/01-22/01-29/01 Du 01/02 au 05/02	
LUPI Joé	26/09 au 07/10 et 31/10 au 04/11	
PAILHAS Stéphanie	25/04 au 29/05/16	
PETRE Mickael	12/09 au 23/09/16	
SABATIER Alicia	28/11 au 17/12/16	
VACARO STELLA	27/06/ au 01/07/2016	
VIAL Chloé	8/02 au 19/02/16 et 18/02 au 22/07/16	
LYONNET Maeva	03/02 au 05/02	RPE
Enfance		
NEYRON Hugo	18/04 au 13/05/16 et du 30/05 au 03/06/16	AL Pierre Royon
SIGAUD Pauline	29/03 au 09/04/16 et du 28/11/16 au 17/12/16	
ANDRE ANTHONY	13/06 au 24/06/16	AL Lilôjeux
FRAPPA Perle	11/04 au 08/07/16	
LINOSSIER Marco	01/05 au 12/05/16 et 29/05 au 09/06/16 et 26/06 au 07/07/16	
MALLON Mathias	22 au 04/03/2016 et 14 au 25/03/2016	
SOTTY Lucas	14/03 au 18/03/2016 et 09/05 au 27/05/16	
RIBOUAT Maxence	6 au 10/06/16 et 13 au 17/06/16	
BOUALI Mohamed	20/10/16 au 03/11/16	AL Les Galarés
ANDRE ANTHONY	18/07 au 29/07/16	
DURAND Orianne	11/04 au 15/04/16 et 18/04 au 22/04/16	
GRAIL Sandra	18/07 au 29/07/16	
LIMOUSIN Elise	18/04 au 20/04/16	
BONNARD Rémi	22/02 au 04/03/2016 et 14 au 25/03/16 et 25/04 au 13/05/16 et 30/05 au 03/06 et 20/06 au 24/06/16	TAP St Férreol
Culture		
GRILLET Maelys	03 au 05/02/2016	MED SDV
BERGOGNE Justine	03 au 05/02/2016	
NOUGUEY Samy Philippe	25 au 29/07/2016	MED ASL
Développement		
CHAUVE Lucrece	4 au 8 /01/2016	Scé Communication
SOUVIGNET Stéphanie	16/05 au 14/08/2016	Scé Tourisme
Administration Générale		
BRUNON Charlotte	31/10/16 au 11/11/16	AG
CHAMBRIER Alexandre	3 au 5/02/2016	ST
DURAND Solène	25/01 au 19/02/2016	SERVICE FJ
Agents Loire Semène en stage sur l'extérieur		
DE CLOS DE BESSE Armande	20/06 au 01/07/16	ST (SIG)

FINANCES

BUDGET GENERAL COMPTE ADMINISTRATIF

COMPTE ADMINISTRATIF 2016

Section de Fonctionnement	
Recettes de l'exercice	9 522 217.87
Dépenses de l'exercice	8 783 999.81
Excédent de l'exercice	738 218.06
Excédent antérieur	2 179 923.14
Excédent Global	2 918 141.20

Section d'investissement	
Recettes de l'exercice	956 544.11
Dépenses de l'exercice	1 106 399.94
Déficit de l'exercice	-149 855.83
Excédent antérieur	991 487.43
Excédent Global	841 631.60

**COMPTE ADMINISTRATIF 2016
SECTION DE FONCTIONNEMENT**

Dépenses :

DEPENSES	BUDGETISE	REALISE
Charges à caractère général	1 142 904.85	919 541.94
Charges de personnel	3 196 471,00	2 984 178.25
Atténuation de produits	2 490 000,00	2 133 902.71
Virement à la section d'investissement	960 343.37	0,00
Opérations d'ordre de transfert entre sections	243 057.00	243 055.54
Charges de gestion courante	2 516 401.00	2 368 585.03
Charges financières	150 297.51	133 729.79
Charges exceptionnelles	71 104.64	1 006.55
Dépenses imprévues	692 000.00	0,00
TOTAUX	11 462 579.37	8 783 999.81

Recettes :

RECETTES	BUDGETISE	REALISE
Excédent de fonctionnement reporté	2 179 923.14	0,00
Atténuation de charges	35 100.00	55 471.75
Produits des services	408 451.20	513 066.35
Impôts et taxes	5 849 337.00	5 640 834.02
Dotations et participations	2 756 074.03	3 073 442.94
Revenus des immeubles	179 800.00	179 513.00
Produits exceptionnels	0,00	5 996.92
Opérations d'ordre de transfert entre sections	53 894.00	53 892.89
TOTAUX	11 462 579.37	9 522 217.87

COMPTE ADMINISTRATIF 2016
SECTION D'INVESTISSEMENT

Dépenses :

DEPENSES	BUDGETISE	REALISE
Déficit d'investissement reporté		
Opérations d'ordre de transfert entre sections	53 893.84	53 892.89
Opérations patrimoniales	0.00	0.00
Subventions d'investissement	0.00	0.00
Emprunts et Dettes Assimilées	494 000.00	471 764.74
Immobilisations incorporelles	52 000.00	17 191.27
Subventions d'équipement versées	674 812.55	925.56
Immobilisations corporelles	743 556.34	103 112.87
Immobilisations en cours	1 458 458.87	459 512.61
Autres immobilisations financières	0.00	0.00
TOTAUX	3 476 721.60	1 106 399.94

Recettes :

RECETTES	BUDGETISE	REALISE
Excédent d'investissement reporté	991 487.43	0,00
Virement de la section de fonctionnement	960 343.37	0,00
Produits de cessions	0.00	0,00
Opérations d'ordre de transfert entre sections	243 056.38	243 055.54
Opérations patrimoniales	0.00	0.00
Dotations, fonds divers et réserves	338 213.38	73 636.00
Subventions d'investissement	539 621.04	239 852.57
Emprunts et dettes assimilées	404 000.00	400 000.00
Immobilisations incorporelles	0.00	0.00
Immobilisations en cours	0.00	0.00
TOTAUX	3 476 721.60	956 544.11

SECTION D'INVESTISSEMENT

DEPENSES ET RECETTES D'INVESTISSEMENT REALISEES – EXERCICE 2016

Opérations	Dépenses Réalisées	Recettes Réalisées
Signalétique ZA	2 987.34	490.04
Voiries	169 057.18	49 126.50
Parc Matériel	2 233.92	366.45
Bâtiments communautaires	105 014.71	28 481.26
Contrat de rivière Semène	925.56	0,00
Contrat de rivière Ondaine	3 859.20	0.00
Bibliothèque de Saint Ferréol d'Aurore	11 971.70	65 247.86
Réaménagement bibliothèque Saint Victor	0.00	26 400.00
Pôle Economique et d'Usages Numériques	3 072.00	0.00
Centre socio-culturel La Séauve sur Semène	277 166.05	95 806.60
Projet Touristique Loire Semène (vélo-rail, escalade, VTT)	3 169.80	27 512.27
Ecole de Musique	740.70	184.40
Espace muséal	544.15	0.00
Médiathèque d'Aurec sur Loire	0.00	15 351.08
Remboursement capital emprunts	471 764.74	400 000.00
FCTVA Fonctionnement	0.00	4 522.11
Opérations non ventilables	53 892.89	243 055.54
TOTAL	1 106 399.94	956 544.11

BUDGETS ANNEXES

1/ Comptes Administratifs consolidés : 2016

- Section de fonctionnement :
 - Recettes : 1 338 937.05 €
 - Dépenses : 1 220 194.90 €
 - Résultat : 118 742.15 €

- Section d'investissement :
 - Recettes : 1 232 256.18 €
 - Dépenses : 1 114 993.78 €
 - Résultat : 117 262.40 €



DEVELOPPEMENT ECONOMIQUE

1 / Zones d'Activités existantes :**Commercialisation de lots à vocation économique en 2016 :**

Vente de la dernière parcelle sur la ZA des Portes du Velay à La Séauve sur Semène à l'entreprise Obotoit

Signature de deux compromis de vente de parcelles situées sur la ZA de la Sagne (lots 8, 14, 15)

Disponibilités foncières sur le territoire communautaire :

5 parcelles représentant 33 168 m² disponibles

- 9 705 m² - ZA du Viaduc - Pont Salomon
- 4 975 m² - ZA de la Plaine des Mats - Saint Didier en Velay
- 6 655 m² lot 9 - ZA de la Sagne - Saint Ferréol d'Auroure
- 6 561 m² lot 10 - ZA de la Sagne - Saint Ferréol d'Auroure
- 5 272 m² lot 11 - ZA de la Sagne - Saint Ferréol d'Auroure

2 / Usines relais :

Nom	Adresse	Date Fin	Dirigeants
BLACHIER TEINTURIERS	Z.A. Les Portes du Velay La Séauve/Semene	30/09/2016	Bernard BLACHIER
En 2016 : Fin du crédit-bail			
M.G.P.A. AGIER	Rue de l'Industrie Aurec sur Loire	31/12/2021	Michel AGIER
LE BLANCHISSEUR	9 B, Rue de La Flachère Aurec sur Loire	30/09/2025	Bernard HALLEUX
Transports ROUSSON	Z.A. La Font du Loup Saint-Just-Malmont	31/08/2026	Pierre ROUSSON

3/ Immobiliers d'entreprises :**Pépinière d'entreprises du Viaduc :**

- 7 lots de 123 m² à 360 m²
- Proposition de location pour une durée limitée de 24 mois renouvelable 11 mois
- Mouvements d'entreprises en 2016
 - o Arrivée de Média post
 - o Départ d'Elexion
 - o Arrivée de Technicar
 - o Renouvellement du bail Sogetrel

Nom de la société	Nom du Gérant	Cellule	Activités
BLAM	Guy BONNEVILLE	A	Fabrication de produits électroniques grand public
TAVENARD et frères	Pascal TAVENARD	B	Electroménager professionnel, grand public, froid et climatisation
Lot inoccupé		C	
MEDIAPOST	-	D	Distribution d'imprimés
SOGETREL	Yves BESNARD	E	Déploiement de la fibre optique sur la Haute Loire
ALPHA PUB	Franck PERRIER	F	Pré enseigne
TECHNICAR	Anthony BREDOIRE	G	Réparation de véhicules

Hôtel d'entreprises tertiaires à Saint-Just Malmont :

- 6 lots de 16 m² à 260 m²
- Proposition de location à des porteurs de projet « tertiaire » pour une durée limitée de 24 mois renouvelable 11 mois
- Mouvements d'entreprises en 2016
 - o Renouvellement du bail Mutest
 - Pré-réservation du module 5 à l'entreprise ISITECC (en cours de création)

Nom de la société	Nom du Gérant	Module	Activités
MUTEST	Matthieu DUPREZ	1 et 3	Conception, production et commercialisation d'appareils d'instrumentation électronique
ING4CM	Sébastien MARLIAC	6	Géomètre

4/Les projets en cours :

ZA de Bramard

La fin d'année 2016 a été consacrée à la rédaction des documents de consultation pour l'objet suivant : mission d'Assistance à Maitrise d'ouvrage technique, juridique, financière pour la mise en place d'une concession d'aménagement concernant la ZA de Bramard.

Pôle économique et d'usages numériques

Les investigations archéologiques ont été réalisées sur le château durant l'année 2016 permettant d'envisager pour l'année 2017 un APD sur le volet économique et socio-culturel.

Extension de la ZA rue de l'industrie à Aurec sur Loire

Le projet de développement industriel de l'entreprise Interep nécessite une extension de la ZA rue de l'industrie. Ce projet d'extension sur une emprise d'1.5 ha requiert la conduite d'un projet transversal :

4 projets / 4 maitres d'ouvrages

- création d'une nouvelle déchetterie > SICTOM Velay Pilat

- déplacement des serres et plateforme des services techniques d'Aurec sur Loire > Commune d'Aurec sur Loire
- Aménagement d'une plateforme industrielle > Communauté de Communes Loire Semène
- Construction d'un immobilier industriel > Entreprise Interep

Extension de la ZA des Portes du Velay

Plusieurs réunions de travail se sont déroulées pour étudier les possibilités d'extension de la ZA des Portes du Velay sur la Commune de la Séauve sur Semène.

Participation aux réunions relatives à l'élaboration du PLU de la Séauve sur Semène

Fonds d'Intervention Local Loire Semène

Le FIL Loire Semène a été créé en juillet 2016 afin d'apporter une aide directe aux entreprises dans le but de maintenir et développer l'activité économique sur le territoire. Ce fonds permet de déclencher des aides européennes Leader.

Pour rédiger, valider les règles d'intervention du FIL Loire Semène:

- 1 commission développement
- 2 cellules économiques au niveau de la jeune Loire
- 2 bureaux communautaires

Pour instruire, analyser les dossiers :

Une quarantaine de contacts ont été pris sur 2016, une trentaine de projets analysés pour vérifier leur éligibilité. L'instruction est réalisée en partenariat avec les équipes Leader du PETR de la jeune Loire

- 7 comités techniques Leader
- 6 comités de programmation Leader

**AMENAGEMENT DU
TERRITOIRE
ET
CONTRACTUALISATION**

S.I.G (Système d'Information Géographique)

Suite aux orientations proposées au COPIL et aux vice-présidents en 2015 :

- Données AEP
- Données Assainissement
- Données éclairage public
- Données cadastrales
- Données d'adressage
- Données d'urbanisme
- Données communales diverses

En 2016, il a été décidé de mettre l'accent sur la mise à jour des données d'adressage.

Adressage

A ce jour tous les acteurs économiques résidant sur la Communauté de communes ne bénéficient pas d'une accessibilité homogène au travers d'une adresse précise partagée par tous (La Poste, la gendarmerie, le SDIS, les livreurs, les fournisseurs de téléphonie, d'énergie).

Les élus de la communauté de communes Loire-Semène ont décidé d'orienter les travaux des services compétents sur la problématique de l'adressage. En effet, l'Etat, la poste et l'IGN ont fusionné leurs bases de données adresses pour produire un référentiel national ouvert (nommée BAN) permettant aux acteurs locaux de l'enrichir. La Base Adresse Nationale va servir de référentiel sur de nombreuses thématiques.

Une stratégie de travail intercommunale est en train d'être mise en place afin de coordonner le travail des agents communaux et intercommunaux. Une phase de test a également été entreprise afin d'identifier les points de blocage et de rédiger une méthodologie de travail.

La méthodologie sera soumise à validation des élus ce qui actera le début de la synergie entre les services communaux et intercommunaux.

Programme HABITER MIEUX

L'Agence nationale de l'habitat (Anah) conduit jusqu'en décembre 2017 le programme « Habiter Mieux », qui propose aux propriétaires de résidence principale des aides financières exceptionnelles pour améliorer les performances énergétiques de leur habitation.

L'objectif est de permettre au public éligible (plus d'un ménage sur deux en Haute-Loire) de réaliser un programme de travaux visant à améliorer l'isolation et l'efficacité de leur système de chauffage.

Pour cela, la Communauté de Communes Loire Semène a souhaité s'engager dans ce programme grâce au concours de SoLiHA Haute-Loire, qui assure, en tant qu'opérateur agréé, une mission d'accompagnement des propriétaires.

La participation de la Communauté de Communes à hauteur de 500 € par dossier peut déclencher un montant d'aides financières pouvant aller jusqu'à 12 000 €.

Pour la réalisation de travaux de rénovation thermique, l'Anah peut apporter de 35 à 50 % de subvention sur le montant HT des travaux (plafonnés à 20 000 €). A cela s'ajoute un taux de 10% pour le Fonds d'Aide à la rénovation Thermique.

De plus, les ménages retraités pourront solliciter une aide de leur caisse de retraite.

Sur la part qui restera à financer, il sera également possible de bénéficier du Crédit d'impôt pour la Transition énergétique (CiTe), si les travaux sont réalisés par une entreprise rGe(1). L'eco-Prêt à Taux Zéro ou l'eco-Prêt « Habiter Mieux » pourront aider à boucler le financement des travaux.

La première étape consiste à diagnostiquer votre logement, pour déterminer en fonction des matériaux employés, de l'isolation existante, de l'âge et des caractéristiques de votre installation de chauffage, quels sont les points prioritaires sur lesquels agir pour apporter un gain énergétique au moins égal à 25% de la consommation initiale.

Ce diagnostic thermique, qui s'appuie sur une visite à domicile, conduit à la rédaction d'un rapport qui présente différents scénarios de travaux et permet à chaque propriétaire de choisir le projet de travaux, en connaissant le niveau prévisionnel des aides et donc la part qui restera à sa charge.

Grâce à la convention signée avec la Communauté de Communes, SoLiHA vous accompagne gratuitement jusqu'à votre prise de décision. Au-delà, une participation financière vous sera demandée, mais avec la garantie d'obtenir des aides pour votre projet.

Les entreprises locales peuvent être de précieux relais pour informer leur clientèle et aider ces derniers à mieux financer leurs travaux.

Chaudières à granules ou à pellet avec alimentation automatique, ou isolation thermique par l'extérieur sont des investissements efficaces mais lourds qui sont rendus possibles grâce aux aides du programme « Habiter Mieux ». L'utilisation des énergies renouvelables ou l'emploi de matériaux bio-sourcés est également encouragée.

Grâce aux aides financières, le temps de retour sur investissement peut être extrêmement court, la baisse de la facture d'énergie pouvant être rapide, apportant un gain de pouvoir d'achat significatif.



TRAVAUX, VOIRIES ET BATIMENTS COMMUNAUTAIRES

PROGRAMME VOIRIE 2016

Le maître d'œuvre retenu pour l'étude et le suivi des travaux « Voirie 2016 » est le :
Cabinet FBI-ie – Chemin de la Souchonne – 43120 MONISTROL SUR LOIRE
Pour un coût forfaitaire sur les travaux de 2 900 € HT

L'entreprise retenue pour le programme 2016 de réfection de la voirie communautaire est :

Entreprise PAULET & Co – ZI Les Taillas – 43 601 SAINTE SIGOLENE Cedex

Descriptif des travaux :

SAINT JUST MALMONT : Giratoire des Grangers
SAINT JUST MALMONT : Carrefour Garnasse
SAINT DIDIER EN VELAY : ZA Les Mâts
LA SEAUVE SUR SEMENE : Route ex-Gendarmerie St Didier
PONT SALOMON : Rossignol secteur 3
SAINT FERREOL D'AUROURE : ZA Velay
SAINT FERREOL D'AUROURE : ZA Terres de Villeneuve
PONT SALOMON : Rossignol Secteur 4
SAINT DIDIER EN VELAY : Maison de retraite/stade
Signalisation horizontale

Pour un montant de :

- Montant HT : **105 689.33 €**
- Montant TTC : **126 827.20 €**

Les travaux ont débuté le 19/10/2016 et se sont terminés le 4/11/2016.

PROGRAMME TRIENNAL (2015-2016-2017) D'ENTRETIEN DE LA VOIRIE COMMUNAUTAIRE

Les entreprises retenues pour le programme triennal (2015 – 2016 – 2017) d'entretien de la voirie communautaire sont :

Lot N°1 : Entretien des Chaussées

Entreprise : PAULET & Cie - ZI Les Taillas - BP 29 - 43601 SAINTE SIGOLENE
Pour un montant minimum du Lot N°1 : 10 000 € HT par an.

Les principaux chantiers du programme triennal de l'année 2016 pour l'entretien des chaussées de la voirie communautaire sont les suivants :

COMMUNES	LOCALISATION DU CHANTIER	TYPES DE TRAVAUX	MONTANT DU MARCHE
La Séauve/Semène	ZA Les Portes du Velay	Reprise affaissement tampon	247.50 € HT
Aurec sur Loire	Route de l'industrie	ECF bicouche sur 3 000m ²	33 450.00 € HT
Saint Didier en Velay	Route de SDV à LSS	PATA	3 115.00 € HT
Aurec Sur Loire	Route de St Paul	Reprise d'un flash devant habitation	2 206.00 € HT
TOTAL PROGRAMME TRIENNAL 2016			39 018.50 € HT

Lot N°2 : Entretien des accotements

L'entreprise retenue pour le programme triennal (2015 – 2016 – 2017) d'entretien des accotements de la voirie communautaire est :

TRAVAUX RURAUX DU VELAY - La Grange du Bois - 43140 SAINT DIDIER EN VELAY

Pour un montant minimum du Lot N°2 : 7 000,00 € HT par an.

Les principaux chantiers du programme triennal de l'année 2016 pour l'entretien des accotements de la voirie communautaire sont les suivants :

COMMUNES	LOCALISATION DU CHANTIER	TYPES DE TRAVAUX	MONTANT DU MARCHE
Saint Just Malmont	Route de Malmont	Caniveaux préfa	17 704.00 € HT
Saint Ferréol d'Auroure	Ex RN 88	Curage du fossé	5 746.20 € HT
Saint Ferréol d'Auroure	ZA LaSagne	Curage du bassin de rétention	2 083.00 € HT ²
TOTAL PROGRAMME TRIENNAL 2016			25 533,20€ HT

Lot N°3 : Entretien de la peinture routière

L'entreprise retenue pour le programme triennal (2015 – 2016 – 2017) d'entretien de la peinture routière de la voirie communautaire est :

ASP – Lieu dit Lachamp – 43 260 SAINT PIERRE EYNAC

Pour un montant minimum du Lot N°3 : 5 000,00 € HT par an.

Les principaux chantiers du programme triennal de l'année 2016 pour l'entretien de la peinture routière de la voirie communautaire sont les suivants :

COMMUNES	LOCALISATION DU CHANTIER	TYPES DE TRAVAUX	MONTANT DU MARCHE
Pont Salomon	ZA du Gault		429.50 € HT
Aurec sur Loire	ZA Semène		575.00 € HT
La Séauve/Semène	Rte de SDV et LSS		290.00 € HT
Saint Ferréol d'Auroure	ZA La Sagne		240.00 € HT
Aurec sur Loire	Route de l'industire		3 552.50 € HT
TOTAL PROGRAMME TRIENNAL 2016			5 087.00 € HT

PROPRETE URBAINE : BALAYAGE DES RUES

L'entreprise retenue pour le balayage des rues (2016) est :
 CONDAMIN VOIRIE – 84 Rue des Aciéries – 42 952 SAINT ETIENNE Cedex 1
 Pour un coût horaire de 63,08 € HT par an.

	Balayage des rues	
Coût horaire	69,39 € TTC	
Communes	Heures/com mune	Total/commune
Aurec sur Loire	72	4 996,08€
La Séauve sur Semène	23	1 595,97 €
Pont Salomon	23	1 595,97 €
Saint Didier en Velay	42	2 914,38 €
Saint Ferréol d'Auroure	30	2 081,70 €
Saint Just Malmont	37	2 567,43 €
Saint Victor Malescours	11	763,29 €
Total communes	238	16 514,82 €

ENTRETIEN DU PATRIMOINE BATI

TABLEAU RECAPITULATIF DES DEPENSES EN FONCTIONNEMENT SUR LES STRUCTURES COMMUNAUTAIRES

FONCTIONNEMENTS 2016

Structure	Petit équipement	Entretien	Coûts TTC
Siège	1 555,28 €	327,60 €	1 882,88 €
LT	1 169,70 €	440,00 €	1 609,70 €
Vidéo-protection			
Salle visio-conférence ASL			
Crèche SFA	351,20 €	398,29 €	749,49 €
Crèche SDV	222,34 €	854,31 €	1 076,65 €
Crèche SJM	2 152,57 €	123,55 €	2 276,12 €
Crèche ASL	2 190,11 €	456,27 €	2 646,38 €
Relais Petite Enfance	20,70 €		20,70 €
ALSH SDV	243,19 €	2 617,13 €	2 860,32 €
ALSH SJM	384,90 €	1 657,08 €	2 041,98 €
ALSH PS	175,00 €	1 045,56 €	1 220,56 €
MJC ASL	226,90 €	586,75 €	813,65 €
ALSH ASL	69,90 €		69,90 €
Pôle enfance	11,90 €		11,90 €
OT ASL	17,00 €		17,00 €
Médiathèque SDV	22,90 €	360 €	382,90 €
Médiathèque SJM	223,04 €	1 756,40 €	1 979,44 €
Médiathèque ASL	168,30 €	162 €	330,30 €
Musée de la Faulx	384,18 €	520,80 €	904,98 €
Gendarmerie ASL	19,90 €	2 979,00 €	2 998,90 €
Gendarmerie SDV	538,86 €	6 785,48 €	7 324,34 €
Pépinière PS	12,00 €	93,50 €	105,50 €
Pépinière SJM	187,56 €	1 646,22 €	1 833,78 €
Piscine SDV		2 984,40 €	2 984,40 €
SICTOM	771,93 €		771,93 €
ts batiments	910,21 €	483,29 €	1 393,50 €
CSC LSS	538,20 €		538,20 €

TOTAL 38 845,40 €

TABLEAU RECAPITULATIF DES DEPENSES EN INVESTISSEMENT SUR LES STRUCTURES COMMUNAUTAIRES

INVESTISSEMENTS 2016

Désignation	Coûts TTC
Travaux	62 786,68 €
Matériels	63 796,11 €
TOTAL	126 582,79 €

TABLEAU RECAPITULATIF DES TRAVAUX EN REGIE 2016

		<i>MATERIELS</i>	<i>PERSONNEL</i>	<i>TRANSPORT</i>	<i>TOTAL</i>
Centre socio-culturel	Installation anti-pince doigt et cache radiateur	480,40 €	480,00 €	157,50 €	1 117,90 €
ZA La font du Loup	Aménagement paysager - Talus ROUSSON	759,01 €	1 170,00 €	112,50 €	2 041,51 €
Gendarmerie SDV	Travaux maçonnerie	694,15 €	1 320,00 €	155,00 €	2 169,15 €
Environnement	Fabrication et pose blocs containers	5 645,89 €	5 040,00 €	310,00 €	10 995,89 €
ZA Portes du Velay	Fabrication de 2 points ramassage déchets	21,60 €	600,00 €	22,50 €	644,10 €
Les Lutins	Remplacement volets roulants	1 575,50 €	1 890,00 €	195,00 €	3 660,50 €
TOTAL					20 629,05 €

MATERIEL INFORMATIQUE

Le vieillissement et la vétusté des équipements informatiques liés au serveur et au réseau imposaient un projet d'investissement permettant plus d'évolutivité par rapport aux usages présents et futurs de l'informatique de la communauté de communes.

La nouvelle architecture informatique de la communauté de communes consiste à :

- L'acquisition d'un nouveau serveur physique beaucoup plus performant et fiable. Ce dernier permettant de regrouper les services informatiques vitaux tels que le serveur comptabilité/ressources humaines, le serveur de fichiers, le serveur SIG interne, le serveur de messagerie.
- La modernisation des services proposées aux agents et notamment le serveur de messagerie qui intègre maintenant un agenda partageable, des contacts partagées, etc...
- L'installation de nouveaux équipements réseaux qui permettent d'améliorer la vitesse de réseau interne en passant de 100 Mb/s à 1Gb/s.
- La mise en place d'une nouvelle méthode de sauvegarde plus souple. Ces dernières sont maintenant horodatées sur plusieurs semaines et mois et permettent d'aller chercher les fichiers perdus à tout moment.
- La mise en place d'un firewall de niveau 7 (applicatif) permettant une sécurité accrue du réseau et notamment la surveillance aux intrusions via internet.

DEVELOPPEMENT DURABLE

CONTRAT DE RIVIERE SEMENE

Dans le cadre du contrat de rivière Semène porté par le SICALA, les objectifs du programme d'actions de 5 ans (2010 – 2015) ont été évalués en 2016, au travers des 3 volets du contrat (qualité des eaux, qualité du milieu physique et gestion et suivi de la rivière et ses milieux).

Globalement, la qualité du cours d'eau et de ses berges s'est améliorée.

Les différents chantiers entrepris (restauration de berges, lutte contre la Renouée du Japon, gestion des ripisylves, désenrésinement...) ont porté leur fruit et ont contribué à cette amélioration.

CONTRAT DE RIVIERE ONDAINE LIZERON

La « 2nde Génération (2014-2018) du Contrat de Rivière Ondaine – Lizeron » a été signée le 03/10/2014 pour un montant de 28,6 Millions d'Euros.

La Communauté de Communes Loire Semène sera amené à intervenir financièrement dans les opérations d'investissement et de fonctionnement : Etudes et Travaux.

De plus, chaque année, une convention de partenariat est cosignée entre Saint Etienne Métropole et la Communauté de Communes Loire Semène pour gérer les prestations courantes suivantes :

- Cellule d'animation concernant la démarche de restauration et de gestion des cours d'eau
- Etudes pour assurer la gestion des cours d'eau à l'échelle des bassins versants
- Opérations de communication

Les premières investigations sont menées dans le cadre de la renaturation du Sambalou et la restauration des Zones Humides sur la commune de Saint Just Malmont.

Un cahier des charges a été effectué en groupement de commande avec la commune, pour une maîtrise d'œuvre du projet. Il s'agit, dans le cadre du contrat de rivière Ondaine-Lizeron, d'avoir de la part du bureau d'étude une réflexion d'ensemble pour une cohérence paysagère et technique sur la globalité de la zone.

L'objectif de ce projet et ces aménagements est donc de contribuer à la réhabilitation ou à la préservation de la qualité du milieu aquatique et de la diversité de ces habitats aquatiques et terrestres, en cherchant à réduire les perturbations qui les affectent, notamment le piétinement des berges et du lit du cours d'eau par le bétail.

Concernant le cours d'eau du Sambalou lui-même, le but de l'action qui va être menée est d'assurer une renaturation optimum du lit et des berges en rendant à la rivière un maximum d'espace, et de mettre en valeur le cours d'eau d'un point de vue paysagé et récréatif.

Aux abords du cours d'eau, la zone humide de Riopaille devra être restaurée, protégée et gérée en engageant une concertation et une coopération sur le long terme avec tous les acteurs (agriculteurs, exploitants, autres...).

Au retour des offres début janvier, seuls 3 bureaux d'étude ont répondu, et à des taux d'honoraire élevés. Ainsi, la consultation a été déclarée infructueuse et le projet sera donc relancé en 2017.

SPANC

La compétence « Service Public d'Assainissement Non Collectif » inscrite aux statuts de la Communauté de Communes Loire Semène est déléguée au Syndicat des Eaux Loire Lignon.

BLOCS CONTAINERS

La campagne blocs containers pour 2016 a recensé et permis de réaliser les emplacements suivants :

LA SEAUVE SUR SEMENE	Avenue de la Semène (Montméat)	Module 1	2 250,00 €
	Avenue de la Semène (Impasse salle TAP)		
	Rue Marie Louise Colcombet		
PONT SALOMON	Lotissement Les Ecureuils	Module 10 C	3 450,00 €
SAINT JUST MALMONT	Allée des chataingiers	Module 3	3 750,00 €
	Chemin de la Matelière	Module 3	
	Rue JB Jourgeon	Module 1	
	Rue Pierre Moulin (Malmont)	Module 3	
	Lotissement La Prairie	Module 4	
SAINT FERREOL D'AUROURE	Le Bourg	Module 1	2 550,00 €
	Paraboin	Module 4	
	Varan	Module 4	

TOTAL 12 000,00 €

FLEURISSEMENT

Dans le cadre de la convention de coopération signée, pour une durée de 3 ans à compter du 1er novembre 2014, entre la Ville d'Aurec/Loire et la Communauté de Communes au titre du service "Fleurissement" pour la production et la fourniture de plants de fleurissement, la Communauté de Communes a dépensé en 2016 la somme de 43 871.78 € pour la fourniture de plants annuels et biannuels aux Communes, ce qui représente 62 757 plants.

Montant des dépenses 2016		
Communes	Plants/commune	Total/commune
Aurec sur Loire	38 801	29 928.26 €
La Séauve sur Semène	3 260	2204.21 €
Pont Salomon	8558	4780.24
Saint Didier en Velay	4941	2940.18 €
Saint Ferréol d'Aurore	3218	1909.29
Saint Just Malmont	3494	1620.97
Saint Victor Malescours	587	488.63 €
Total communes	62 859	43 871.78 €

PARAGRELE

La Communauté de Communes a renouvelé en 2016 son adhésion au syndicat interdépartemental des Monts du Forez de lutte contre la grêle par le versement d'une subvention de **1 800.00 €** correspond à l'achat de 8 fusées. Cette adhésion a pour but de fournir aux agriculteurs référents des fusées permettant de transformer les grêlons en pluie, et ainsi de préserver au mieux les cultures, en évitant les orages de grêle. La Communauté de Communes Loire Semène compte 14 sites de tir.

Le représentant des agriculteurs auprès du Syndicat pour le compte de la Communauté de Communes Loire Semène est Monsieur Jean-Luc MASSARDIER, agriculteur basé à St Victor Malescours

ETUDE DIAGNOSTIC DE RESEAU D'ASSAINISSEMENT AUREC SUR LOIRE

La loi NOTRe (Nouvelle Organisation Territoriale de la République) du 7 août 2015 prévoit l'augmentation du nombre de compétences obligatoires et facultatives exercées par les Communautés de Communes.

Parmi ces nouvelles compétences non exercées à ce jour, par les 6 Communautés de Communes du territoire du Pôle d'équilibre Territorial et rural (PeTr) de la Jeune Loire (1), on peut notamment pointer les compétences eau Potable et Assainissement qui deviennent optionnelles dès le 1er janvier 2017 et obligatoires à compter du 1er janvier 2020.

L'étude de la reprise de ces compétences devient d'autant plus prioritaire que l'éligibilité de certaines Communautés de Communes à la Dotation Globale de Fonctionnement (DGF) bonifiée pourrait revenir caduque à compter du 1^{er} janvier 2018.

Une réflexion commune s'est engagée au niveau de la jeune Loire

Dès le début d'année 2016, le sujet complexe de l'eau potable et de l'assainissement a été abordé par un groupe de travail réunissant les principaux acteurs concernés : Communautés de Communes, communes, Syndicats des eaux...

L'occasion d'évoquer les points de vue des différentes structures, les problématiques rencontrées, les positions des uns et des autres face à cette nouvelle législation.

Une démarche originale

Les 6 Communautés de Communes du PeTr de la Jeune Loire ont souhaité s'associer afin de mener une étude transversale et cohérente sur leur territoire pour la reprise de ces deux compétences.

Ainsi, elle a pour objectif de déterminer la faisabilité, les modalités et les conséquences financières, techniques et juridiques d'une éventuelle prise de compétence eau potable et/ou Assainissement collectif et non collectif pour toutes les communes du territoire.

Chaque étude (eau Potable et Assainissement) devra permettre à chaque Communauté de Communes de :

- réaliser un état des lieux de la situation existante : types de structures, modes de gestion...
- caractériser les services eau potable et assainissement en place sur toutes les communes,
- définir la qualité de service attendue,
- évaluer la qualité des services actuels,
- étudier et comparer les scénarios de transfert,
- proposer le scénario optimal de transfert,
- évaluer l'impact du transfert sur le prix du service,
- proposer un calendrier détaillé de mise en oeuvre du transfert et une prestation d'accompagnement au transfert.

La consultation pour identifier un bureau d'études a donc été lancée en 2016. Le cabinet retenu pour cette étude est BERT CONSULTANT 68 Rue de la Chaussée d'Antin -75009 PARIS pour un montant de 27 935.98 € HT pour la Communauté de Communes Loire Semène.

L'originalité de cette démarche réside dans le fait qu'il s'agit d'une étude commune où chaque collectivité pourra décider de son avenir indépendamment et éventuellement se regrouper pour gérer ces compétences.

Les élus de Loire Semène auront à coeur de s'assurer de la mise en place d'un service au meilleur rapport qualité/prix.

ENTRETIEN DES ZA

La Communauté de Communes Loire Semène :

- A assuré en régie :
 - L'entretien des espaces verts des ZA,
 - Le désherbage des trottoirs des ZA,
 - L'entretien des parcelles vacantes des ZA.
- A confié à des entreprises extérieures :
 - CUERQ
 - Débroussaillage et abattage d'arbres – ZA Les Prairies ASL
 - TRV
 - Curage des fossés et bassin de rétention – ZA La Sagne SFA
 - MOINE
 - Création d'un désableur et travaux de canalisation et talus – ZA La Sagne SFA



- SOBECA
 - Réfection enrobée à froid – ZA Les Prairies ASL
- CHAMBOSSE
 - Nettoyage des réseaux EP – ZA du Viaduc PS
- FRAISSE ET FILS
 - Rénovation éclairage public – ZA Les Portes du Velay LSS

ZA LES PORTES DU VELAY – ANALYSE DU BASSIN DE RETENTION ET DIAGNOSTIC DE L’EXISTANT & FAISABILITE DE REMISE EN ETAT

Dans le cadre de sa compétence de développement économique, la COMMUNAUTE DE COMMUNES LOIRE SEMENE souhaite engager une étude portant sur un bassin de rétention des eaux pluviales de la zone d’activités des « Portes du Velay », situé sur la commune de la Séauve-sur-Semène

Cette mission vise trois objectifs :

- Diagnostiquer l’état structurel de l’ouvrage de rétention, qui connaît diverses dégradations ;
- Vérifier les conditions hydrauliques du fonctionnement actuel & futur à travers une analyse du bassin versant ;
- Etudier la faisabilité technico-économique d’une remise en état de l’ouvrage.

Le bureau d’étude VDI a été retenu pour effectuer cette étude pour un montant de 4 800.00 €.

PROJET PLAN DE DESHERBAGE

En lien avec le CFPPA de Montravel à Villars, le plan de réduction des pesticides est une méthodologie raisonnée et progressive de mise en œuvre de bonnes pratiques de traitement phytosanitaire et de développement de techniques alternatives au désherbage chimique.

Le plan de réduction des pesticides a donc pour intérêt de rappeler la réglementation afin de s'y conformer, de sensibiliser les agents et les élus aux impacts environnementaux et humains des produits phytosanitaires qu'ils utilisent sur leur commune, d'évaluer les possibilités de mise en place de techniques alternatives en fonction de la typicité des espaces à entretenir et des moyens techniques, humains et financiers.

La décision de la Communauté de Communes Loire Semène de s'inscrire dans la démarche de mise en place d'un plan de réduction des pesticides lui permettra à terme :

- de limiter autant que possible l'application de produits phytopharmaceutiques ;
- de faire évoluer les pratiques vers des méthodes plus respectueuses de l'environnement, de préserver la santé des applicateurs et des administrés ;
- de recouvrer la qualité des cours d'eau du territoire concerné ;
- d'anticiper les évolutions réglementaires de plus en plus strictes ;
- de donner aux agents communaux les moyens de s'approprier la démarche pour la valoriser auprès de tous les utilisateurs des produits phytosanitaires et pour être capable d'expertiser les futurs aménagements proposés à la commune ;
- de faire évoluer les mentalités des applicateurs professionnels et de la population.

En mettant en place un plan de réduction des pesticides, le CFPPA s'engage à répondre aux objectifs suivants :

- réaliser un inventaire des moyens matériels et humains dont dispose la commune en intégrant sa situation financière
- réaliser un inventaire du local phytosanitaire (produits utilisés, conditions de stockage)
- le diagnostic des pratiques actuelles de la collectivité (surface totale entretenue, surface traitée, quantité de produits phytosanitaires utilisée, typicité des espaces à entretenir et modes de gestion, ...)
- définir des modes d'aménagement et d'entretien correspondant aux spécificités des espaces ; mise en évidence des zones où les traitements ne sont pas nécessaires ;
- élaborer un cahier d'entretien
- évaluer le risque de transfert de produits phytosanitaires dans les zones entretenues ;
- définir et hiérarchiser l'ensemble des actions à mener à court, moyen et long terme ;

Cette démarche se décline en plusieurs étapes :

- Etat des lieux des pratiques d'entretien de la communauté de communes et des zones entretenues ;
- Définition des nouveaux objectifs d'entretien ;
- Classement des zones à désherber selon le niveau de risque de transfert vers la ressource en eau ;
- Préconisations d'aménagements et de méthodes d'entretien, perfectionnement des pratiques actuelles ;
- Restitution écrite ;
- Information et communication grand public.

Actuellement, un dossier a été remis à la communauté de communes, sur le diagnostic des espaces et les préconisations associées. Il s'agira maintenant d'informer de ce dossier aux agents et de suivre les différentes préconisations pertinentes.

GRANDS PROJETS

CENTRE SOCIO CULTUREL



Le centre socio-culturel se situe sur le quai de la gare, en lieu et place de l'ancien bâtiment des services techniques de la commune.

Ce centre socio-culturel s'inscrit dans un projet construit à long terme d'optimisation et de rationalisation des bâtiments communaux existants.

Samedi 22 octobre, le centre socio-culturel de La-Séauve-sur-Semène a été inauguré devant un large public.

Ce bel exemple de mutualisation entre la commune de La Séauve et la Communauté de Communes Loire Semène rassemble dans un seul et même lieu 3 espaces : une salle de réception à disposition des associations et des habitants, le Relais Petite Enfance La Semène des 4 Jeux-dits et la bibliothèque Lou Libre, deux structures communautaires.

De plus, un théâtre de plein air situé à l'arrière du bâtiment permettra l'organisation d'évènements à vocation culturelle lors de la venue des beaux jours.



Le coût des travaux de cet équipement s'élève à 1 103 300 € HT. Loire Semène a participé à hauteur de 315 000 € dont 155 000 € d'aides régionales au titre du contrat Auvergne +. De plus, la Communauté de Communes a sollicité 70 000 € de la CAF de la Haute-Loire pour la construction du bâtiment et l'équipement du Relais. Le reste à charge supporté par la commune s'élève à 562 000 €, subventions déduites (229 000 €).

BIBLIOTHEQUE DE SAINT FERREOL D'AUROURE



Après l'installation de la bibliothèque de La-Séauve-sur-Semène au sein du centre socio-culturel, c'est au tour de Saint-Ferréol-d'Aurore de se voir dotée d'une bibliothèque adaptée à son nombre d'habitants.

En effet, avec une population de près de 2 500 habitants et un réseau de bénévoles dynamiques, la bibliothèque de Saint-Ferréol-d'Aurore aspire à des locaux plus grands que ceux dont elle dispose actuellement.

Le projet prévoit de réhabiliter complètement la chapelle Saint-Roch, route de St-Didier, afin d'offrir une superficie de 100 m² à la nouvelle bibliothèque.

Une extension est prévue sur la façade est du bâtiment permettant ainsi de créer un espace convivial pour la consultation des documents sur place et pour l'accueil d'animations et de groupes (scolaires...).

Cette extension respectera les qualités architecturales et le caractère patrimonial de la bâtisse si cher à la commune et ses habitants. elle permet de donner à ce volume, un caractère contemporain à l'ensemble du projet.

Le bâtiment en lui-même ne sera pas dénaturé, une simple verrière sera apposée au niveau du chœur afin de bénéficier d'un éclairage naturel.

La Mission de maîtrise d'œuvre a été confiée au cabinet d'architecture Thierry MAGAUD, situé à Beausoleil à Craponne sur Arzon pour un taux de rémunération de 8.9 % du montant du marché, soit 10 324.00 € HT.

BIBLIOTHEQUE DE SAINT VICTOR MALESCOURS



Depuis sa prise de compétence en 2010, la culture et notamment la lecture publique reste un axe fort de la politique communautaire. Les élus souhaitent poursuivre leur effort en termes d'offres et de pratique culturelle grâce à la mise en place d'un service équitable et comparable sur l'ensemble du territoire.

Ainsi, la Communauté de Communes souhaite également développer son réseau de lecture publique à SAINT VICTOR MALESCOURS. Pour se faire, il est envisagé de réhabiliter l'ancienne mairie en bibliothèque et maison des associations.

La Mission de maîtrise d'œuvre a été confiée au cabinet d'architecture W Architecte, situé sur la place de l'église à Aurec sur Loire pour un taux de rémunération de 11.54 % pour une mission de base du montant des travaux estimé à 170 000 € HT et 1 % pour une mission complémentaire EXE, soit un montant total de 21 318.00 €.

Au vu de la convention de groupement de commande passée avec la commune de St Victor Malescours, la part de la CCLS sur cette opération est de 35 % soit un montant de 7 641.30 € et la part de la commune est de 65 % soit un montant de 13 856.70 €.

DEVELOPPEMENT TOURISTIQUE

TOURISME LOIRE SEMENE

1. LES OFFICES DE TOURISME➤ Les bureaux d'accueil➤ Horaires d'ouverture :

	Janvier, février, mars et avril	Mai, juin et septembre	Juillet et août	Octobre, novembre et décembre
Bureau principal Aurec sur Loire	De 9h30 à 12h et de 14h00 à 18h30 <i>Du lundi après- midi au vendredi après-midi (fermeture le jeudi matin et mardi après-midi)</i>	De 10h à 12h00 et de 14h00 à 18h00 <i>Du lundi après-midi au samedi (fermeture le jeudi matin)</i>	De 10h00 à 12h00 et de 14h à 18h <i>Du mercredi au samedi</i>	De 9h30 à 12h et de 14h00 à 18h30 <i>Du lundi après- midi au vendredi après-midi (fermeture le jeudi matin et mardi après-midi)</i>

	Moyenne saison (mai, juin)	Haute saison (juillet et août)
Point Info Aire Respirando d'Aurec Plage	<i>Les week-ends de 13h à 19h</i>	<i>Les lundis et mardis De 13h30 à 18h30 Du mercredi au dimanche De 13h à 19h</i>

➤ **Fréquentation Bureau d'Accueil de l'Office de Tourisme :**

	<u>2016</u>	<u>2015</u> <u>Aurec</u>	<u>2014</u> <u>Aurec</u>
JANVIER	72	152	92
FEVRIER	57	45	87
MARS	47	54	78
AVRIL	106	117	127
MAI	105	90	111
JUIN	278	207	172
JUILLET	361	299	214
AOUT	370	262	294
SEPTEMBRE	114	124	246
OCTOBRE	86	62	70
NOVEMBRE	98	89	26
DECEMBRE	42	36	8
TOTAL	1736	1483	1525

La fréquentation de l'office de tourisme est en hausse (+17%) surtout en juin juillet août environ (+31,38%). A l'office de tourisme, la clientèle vient essentiellement pour les visites patrimoniales, les randonnées et les animations.

C'est le mercredi que la fréquentation est la plus importante.

➤ **Quelques chiffres concernant la fréquentation d'activités touristiques**

Piscine d'Aurec-sur-Loire		Piscine de la Péchoire	
2016	2015	2016	2015
3 230	11 424	14 694	20 947



- 2 900 personnes ont goûté à la joie des activités en eaux vives de la Loire (canoë/pédalo/paddle) sur l'Aire Respirando
- 1 202 joueurs au mini-golf
- 4 700 personnes pour la nouvelle activité 2016 kart à pédales
- 2 800 glaces vendues
- Environ 10 000 participants à l'accrobranche du Plan d'Eau de la Séauve-sur-Semène
- 675 Visiteurs au Musée de la faulx

2. L'INFORMATION

➤ Les éditions Loire Semène

Cette année nous avons procédé à la réédition du Flyer de l'Aire Respirando. 2 000 exemplaires ont été imprimés avec l'aide de la SPL Loire Semène Loisirs pour l'actualisation des informations. Ce flyer est très demandé dans les offices de tourisme mais aussi sur le site d'Aurec Plage notamment pour le plan du site qu'il contient. Ce flyer est en téléchargement sur le site de l'office de tourisme.

Le guide touristique Loire Semène s'étant bien écoulé en 2015 nous avons donc réédité le document en 2 000 exemplaires. Ce guide est destiné à assurer la promotion de l'offre touristique de Loire Semène. Activités de pleine nature, visites patrimoniales, hébergement, restauration... ont été valorisés dans ce livret. Cette brochure est en téléchargement sur le site de l'office de tourisme.

Pour répondre à la demande des « locaux » et des touristes un guide été des animations a été réalisé et imprimé en interne



Flyer Aire
Respirando
d'Aurec Plage



Guide Touristique
Loire Semène



Guide des
animations
été 2016

➤ Les éditions mutualisées

C'est grâce à un travail commun entre les Offices de Tourisme et la Maison Départementale du Tourisme de la Haute Loire que chacun bénéficie de supports d'information de qualité.

L'Office de Tourisme de Loire Semène a contribué en 2016 à l'édition des brochures mutualisées en traitant les mises à jour nécessaires sur le SITHL (Système d'Information Touristique de la Haute Loire) en ce qui concerne les animations et les activités du territoire. Cette année le guide pratique de la Haute-Loire a été totalement revu pour prendre la forme d'un magazine.



Magazine
pratique
Haute-Loire



Brochure
d'appel en
français



Brochure d'appel
en anglais



Carte touristique
de la Haute-Loire

➤ Les agendas

L'Office de Tourisme collecte les informations relatives aux manifestations organisées dans chaque commune auprès des mairies, associations. Les informations ainsi collectées sont publiées sur différents sites internet et sur le magazine Sortir 43.

➤ Le e-tourisme

L'Office de Tourisme de Loire Semène a également participé à la gestion de l'information via les différents sites web du tourisme local :

- Le site internet [de l'Office de Tourisme Intercommunal : www.otloiresemene.fr](http://www.otloiresemene.fr)
- Celui de la Maison Départementale du Tourisme : www.auvergnevacances.com

3. L'ANIMATION

➤ Le Printemps en jeune Loire

En 2016, l'opération d'animation « Le Printemps de la Gourmandise » est devenue « Le Printemps en jeune Loire ». Auparavant seules des animations autour des produits du terroir (ex : visite de ferme) et de la gastronomie (ex : atelier de cuisine) étaient proposées. En 2016, le programme d'activités s'est élargi aux visites patrimoniales et aux activités artistiques et sportives. Pour la 7^{ème} année, l'Office de Tourisme de Loire Semène a animé son réseau de prestataires en proposant des temps forts dans le cadre du printemps de la jeune Loire pendant les vacances de Pâques du 9 au 24 avril et les mercredis, week-end et jours fériés jusqu'au 16 mai.

Les professionnels de Loire Semène participants à l'opération ont ainsi pu faire découvrir au public leurs activités et leur savoir-faire à 31 personnes.

- Atelier Show Room Saint Didier en Velay : Atelier découverte de la terre
- Atelier Cache paille La Séauve-sur-Semène : Atelier d'initiation à la vannerie
- Visite guidée du bourg médiéval d'Aurec
- Visite du musée de la faux à Pont Salomon
- Parc Family Aventure à la Séauve-sur-Semène
- Base de Loisirs des Gorges de la Loire à Aurec

➤ La carte bienvenue 2016



L'outil promotionnel « la carte bienvenue » est mis en place par la M.D.D.T et le réseau d'offices de tourisme pour la 5^{ème} année consécutive. Les offres associées à cette carte étaient directement intégrées dans le magazine pratique de la Haute-Loire.

Cette opération a pour objectifs de :

- ✓ Donner l'image d'une destination accueillante et dynamique
- ✓ Promouvoir les loisirs et découvertes
- ✓ Cibler la clientèle familiale en séjour en Haute-Loire

La carte bienvenue était valable de début avril à fin décembre et proposait ainsi 90 offres de réduction. Pour Loire Semène, les prestataires étaient :

- Aire Respirando Advantage : 1h de paddle achetée = 1h de paddle offerte
- Family Adventure : Advantage : La 2^{ème} place offerte (uniquement le matin sur la place la moins chère)
- Musée de la Faulx : Advantage : La 2^{ème} place offerte
- Guillaume Sajous Guide de pêche : -10% sur une journée minimum de pêche

La diffusion de la carte bienvenue a été assurée par les hébergeurs volontaires du territoire Loire Semène et par l'Office de Tourisme.

➤ Les marchés de producteurs

Les membres de l'Association des Paysans du Coin accompagnés de leur président, Joris Curtil, ont organisé, cette année, leurs marchés de producteurs sur la période d'Avril à Octobre à Décembre, toujours le 2^{ème} dimanche de chaque mois.

L'ouverture a eu lieu le dimanche 10 Avril sous la halle de St Victor Malescours. Au programme de ces marchés : casse croûte paysan, un vide-grenier, marché artisanal, marché de Noël...

Le service communication de la Communauté de Communes Loire-Semène a assuré la promotion des marchés en élaborant le programme, les flyers et les affiches.

➤ **Randonnée pédestre**

Le label Respirando a été obtenu pour les 14 itinéraires pédestres et les outils de communication ont vu le jour. Prêt de 200 rando-fiches papier ont été vendues durant la première saison touristique et les rando-fiches sont également en téléchargement gratuit sur le site internet de l'Office de tourisme. Les pages du site, dédiées à la randonnée, font partie des plus consultées depuis la labellisation Respirando des circuits. La bonne qualité du balisage sera maintenue grâce à l'engagement des bénévoles du territoire.

➤ **Visites Guidées**

Pour la seconde année, Loire-Semène a accueilli une stagiaire afin d'effectuer des visites guidées estivales des sept communes du territoire. Deux visites par commune ont été proposées, pour une fréquentation totale de 176 personnes. Les enquêtes de satisfaction montrent que la clientèle est en grande majorité constituée de locaux, âgés de plus de 50 ans. L'impression globale des visiteurs est satisfaisante et la communication dans la presse a bien fonctionné.

➤ **Eductour**

Le 23 mai dernier s'est déroulé l'Eductour organisé par l'Office de tourisme Loire-Semène, avec l'aide financière du PETR de la Jeune Loire. Cette journée consistait à faire découvrir les prestataires et sites emblématiques du territoire aux professionnels du tourisme du Pays de la Jeune Loire. Trente-six personnes ont participé à l'Eductour.

Planning de la journée :

- Pont-Salomon, musée de la Faulx,
- Saint-Victor-Malescours, bergerie et gîte de Laurent Moine,
- Repas à l'auberge de Jean-Pierre Royer, maître restaurateur à Saint-Didier-en-Velay,
- 1^{er} groupe : La Séauve-sur-Semène, Guillaume Sajous, guide accompagnateur de pêche, et Gérard Roche, gérant du Parc Family Adventure.
- 2^{ème} groupe : Aurec-sur-Loire, Aire Respirando et bourg médiéval avec Monsieur Pierre Moulin, Président des Amis du Vieil Aurec.

L'enquête de satisfaction a permis de montrer la qualité de cette journée, ainsi que les pistes d'améliorations pour organiser un tel événement.

➤ **Projet en cours : Espace trail des Gorges de la Loire :**

Le projet de création d'un espace trail suit son cours avec l'appui d'un groupe de travail spécifique et des bénévoles du territoire. L'objectif est de créer des itinéraires permanents, balisés, dédiés à la pratique de la course à pied sur chemins et sentiers. Ce réseau d'itinéraires répondra à un cahier des charges pour obtenir le label Respirando et bénéficiera ainsi de la force de communication de la Maison Départementale du Tourisme.

CULTURE

RÉSEAU DE LECTURE PUBLIQUE

1) Présentation :

Le réseau de lecture publique Loire-Semène regroupe les médiathèques de Saint-Didier en Velay, Saint-Just-Malmont et Aurec-sur-Loire ainsi que les points lecture de Saint-Ferréol d'Auroure, Pont-Salomon, La Séauve-sur-Semène et Saint-Victor Malescours. L'objectif est de favoriser l'accès à la lecture pour tous à travers des actions variées.

2) Fonctionnement du service :

Depuis octobre 2016, le tarif d'adhésion annuel est commun à toutes les médiathèques et la bibliothèque de la Séauve-sur-Semène:

Nouveauté 2016

Famille habitant la Communauté de Communes	Personnes résidents hors du territoire intercommunal	Adulte seul habitant la Communauté de Communes	Adulte seul résidant hors du territoire intercommunal	Enfant seul (uniquement des documents pour la jeunesse)	Personnes de passage sur le territoire (carte valable deux mois seulement)
20 €	22 €	10 €	12 €	5 €	7 €

Chaque carte donne droit à un emprunt de 5 livres, 3 CD et 3 revues pour une durée de quatre semaines. De plus, l'adhésion permet également d'accéder gratuitement à internet sur un poste de consultation et même au wifi depuis une tablette ou un ordinateur portable personnels uniquement dans les médiathèques. Les usagers disposent également d'un service en ligne via le portail : www.reseaubibliothequesloiresemene.fr. Ils peuvent ainsi consulter le catalogue des médiathèques et bibliothèque informatisée, découvrir les nouveautés mais aussi les coups de cœur et les animations proposés par le réseau. Les adhérents ont également la possibilité de voir la liste des documents qu'ils ont empruntés ainsi que réserver des documents (1 livre/1 CD par carte) directement de chez eux et se faire livrer les ouvrages dans la médiathèque de leur choix : Aurec-sur-Loire, Saint-Didier en Velay ou Saint-Just Malmont.

3) Fréquentation :

En 2016, il y a eu 88554 prêts de document sur l'ensemble des médiathèques, le graphique ci-dessous présente leur répartition en fonction des jours de la semaine :

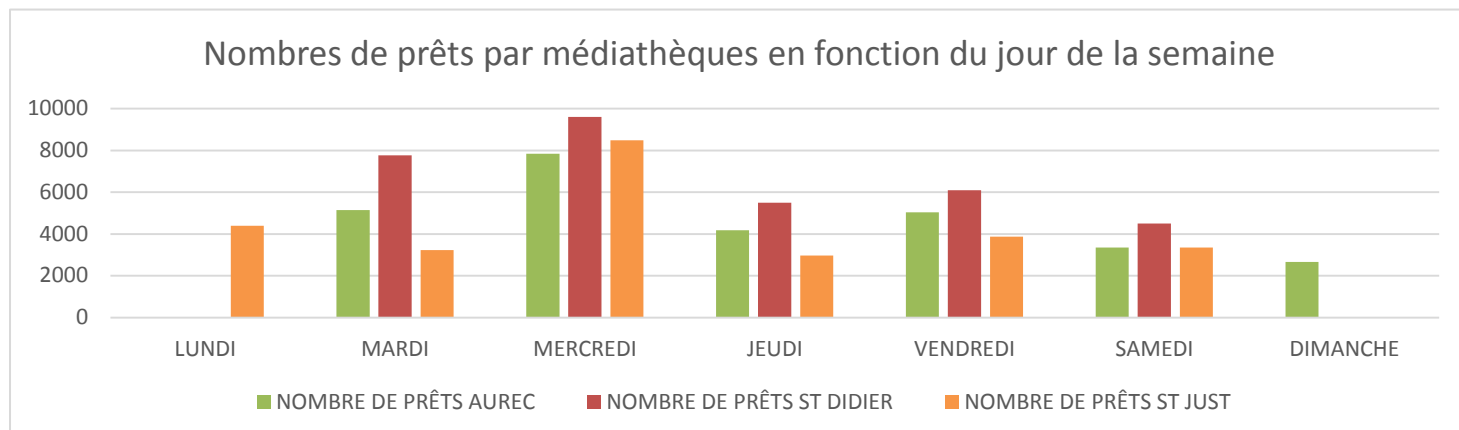

4) Partenariats :

Le réseau de lecture publique Loire-Semène est partenaire de la Bibliothèque Départementale de Prêt de Haute-Loire. Cela permet notamment à toutes les structures du réseau de bénéficier d'un service de réservation de documents qui sont amenés une fois par mois par navette. Ceci vient en complément de la desserte biannuelle d'un bibliobus dans toutes les bibliothèques et médiathèques. Un musibus vient également dans les médiathèques deux fois par an ; ces différents passages permettent l'enrichissement des fonds documentaires du territoire.

DEVELOPPEMENT DU RESEAU INTERCOMMUNAL

Le projet de mise en place d'un réseau de lecture publique au sein de la communauté de communes a pour but d'offrir à la population du territoire un service harmonisé en termes d'accès aux ressources documentaires et bibliographiques. Ce projet pluriannuel se décline selon les axes suivants :

- l'accompagnement des structures,
- l'informatisation du réseau de lecture publique,
- le développement et le partage des collections,
- la remise à niveau des équipements de lecture publique,
- le développement des animations.

1) l'accompagnement des structures :

La mise en place d'une coordinatrice du réseau de lecture publique permet de faire vivre le réseau et de favoriser la coopération intercommunale entre les équipes professionnelles et bénévoles. En 2016, la coordinatrice a notamment accompagné la bibliothèque « Lou Libré » dans son déménagement et dans l'informatisation du fonds documentaire.

2) L'informatisation du réseau de lecture publique

Le logiciel de gestion commun à l'ensemble du réseau a été installé dans l'ensemble des médiathèques et à la bibliothèque de la Séauve-sur-Semène. L'informatisation du point de lecture de Saint-Ferréol d'Auroure a débuté et celle de la bibliothèque de Saint-Victor Malescours devrait commencer en 2017.

Un portail commun à l'ensemble du réseau de lecture publique a été mis en ligne, il sera enrichi par les collections des bibliothèques au fur et à mesure de leur informatisation.

3) Le développement et le partage des collections

Une carte de prêt commune à toutes les médiathèques a été mise en place et permet à présent aux lecteurs de pouvoir réserver et se faire livrer leurs documents dans la médiathèque de leur choix grâce à la mise en place d'une navette hebdomadaire.

Les points lectures bénéficient toujours d'une carte de prêt pour les médiathèques de Saint-Didier et de Saint-Just afin d'enrichir leur fonds documentaire à moindre frais et peuvent bénéficier des services du portail.

Un club d'écoute a été mis en place à Saint-Didier en Velay afin de faire participer les adhérents à l'enrichissement du fonds musical de la structure. Ouvert à tous, il se compose en 2016, de huit personnes et se réunit une fois par trimestre soit 4 fois en 2016. Il a pour but de recueillir les avis et les attentes du public en termes de musique. Ces échanges permettent de proposer un certain nombre de nouveautés aux acquisitions. Des comités de lectures existe également sur un principe assez similaire, ils sont ouverts au public ou aux bénévoles des structures.

4) La remise à niveau des équipements de lecture publique

Avec sa population de 20 000 habitants, le territoire Loire Semène devrait offrir environ 1 400 m² dédiés à la lecture publique. Or, seuls 800 m² sont actuellement comptabilisés, c'est pourquoi, la remise à niveau des structures composant le réseau de lecture publique est apparue comme prioritaire.

Près de 13 000 habitants sont répartis sur les communes de Saint-Just Malmont, Saint-Didier en Velay et Aurec-sur-Loire. Ces communes devaient présenter toutes les trois des équipements structurants de catégorie B1. C'est le cas, depuis janvier 2014, avec l'inauguration de la médiathèque Les mots passant à Aurec-sur-Loire.

Les points lectures offrent quant à eux une surface moyenne de 20 m² par structure, de nouveaux espaces devraient donc être aménagés afin d'offrir 80 à 100m² aux lecteurs :

- Ainsi, en octobre 2016, la nouvelle bibliothèque, à la Séauve-sur-Semène a été inaugurée au sein du nouveau centre socio culturel.
- les travaux de réhabilitation de la chapelle Saint-Roch, qui abritera la nouvelle bibliothèque, à Saint Ferréol d'Auroure devraient débutés en 2017.
- Et la maîtrise d'œuvre a été recrutée en 2016 pour la réhabilitation de l'ancienne mairie qui abrite la bibliothèque de Saint-Victor Malescours.

5) Le développement des animations

Le programme d'animations semestriel (voir rubrique « saison culturelle ») élaboré en collaboration avec les structures de lecture publique et le pôle animation bénéficie à toutes les bibliothèques.

Depuis 2015, un club d'écoute a été également développé à Aurec-sur-loire. Il prend la forme de « petit déjeuner » musicaux, ce rendez-vous ouvert à tous, permet de favoriser les échanges autour de la musique entre adhérents et médiathécaires. Le principe est simple, les participants amènent chacun un cd ou un morceau qu'ils souhaitent faire découvrir au reste du groupe et le présente.

Un Club ado, a été créé à Saint-Didier en Velay dans la continuité des tites z'oreilles afin d'accueillir les plus fidèles tites z'oreilles devenues trop grandes. Cette animation est donc dédiée au public adolescent/ pré-adolescent et est ouverte à tous. Ce club a lieu une fois par mois et donne lieu à la publication d'un journal intitulé « Mort de Lire ».

Depuis octobre 2014, le réseau de lecture publique Loire-Semène a mis en place le Prix des Incorruptibles en partenariat avec le service Famille-Jeunesse de Loire Semène dans le cadre des nouveaux temps d'activités. Les séances se sont déroulées avec le cycle 1 et 2 (maternelle, CP, CE1, CE2), une fois par semaine, dans l'ensemble des structures gérées par la Communauté de Communes. Elles ont permis aux enfants de découvrir 5 ouvrages et de voter « comme des grands » pour leur livre préféré.

MÉDIATHÈQUE MANDRAGOTTE à SAINT-DIDIER EN VELAY

1) Présentation :

La bibliothèque a une surface de 341 m², répartis sur deux étages. Elle possède un fonds imprimé et musical de 20 291 documents.

2) Fonctionnement de la structure :

L'amplitude horaire d'ouverture au public est de 20h, réparties de la manière suivante :

MARDI	MERCREDI	JEUDI	VENDREDI	SAMEDI
15h30-19h	10h-12h30/14h-18h30	16h-18h30	15h30-19h	9h-12h

En 2016, la médiathèque a été fermée le samedi 2 janvier, le vendredi 6 et le samedi 7 mai 2016, les samedis 20 août, 12 novembre, 20 et 31 décembre 2016.

3) Public

Nombre total d'adhérents actifs accueillis en 2016 : 800 dont adhérents collectivités : 40

Origine géographique du public accueilli (hors collectivités) :

- Communauté de communes : 739 (dont 582 de St Didier)
- Hors communauté de communes : 21.

4) Fréquentations :

Nombre de prêts en fonction du jour de la semaine :

- Mardi : 7 761 prêts soit 23.19 %
- Mercredi : 9608 prêts soit 28.70 %
- Jeudi : 5504 prêts soit 16.44 %
- Vendredi : 6099 prêts soit 18.22 %
- Samedi : 4501 prêts soit 13.45 %

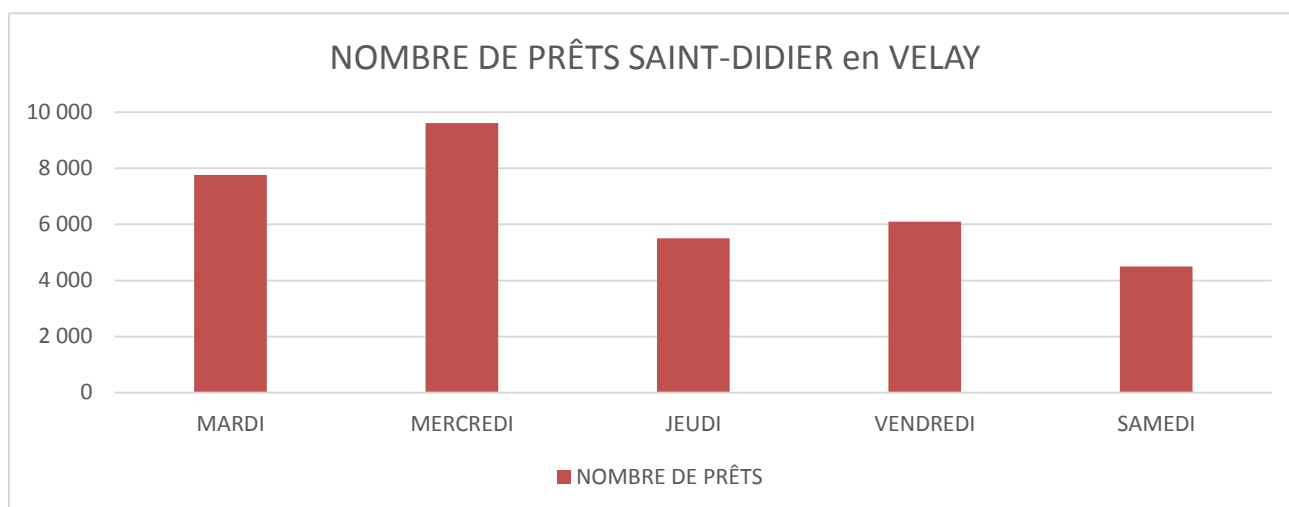

5) Personnel

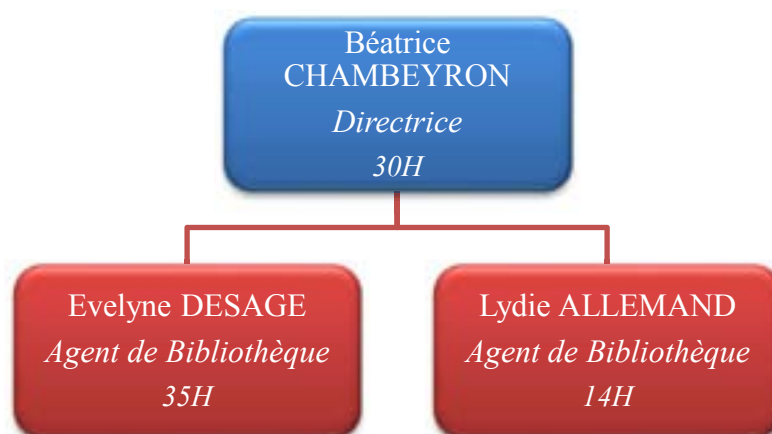

Un agent d'entretien intervient à la bibliothèque 4h30 heures/semaine et 2h/semaine pendant les vacances scolaires. C'est un personnel municipal qui est mis à disposition.

6) Partenariat :

Outre les partenariats mis en place au niveau du réseau de lecture publique Loire Semène, chacune des structures a également ses propres partenariats. La Mandragotte intervient :

- Avec les écoles : pour le prix des Incorruptibles avec toutes les classes primaires de Saint-Didier en Velay une fois par mois (octobre à mai pour 9 classes + vote de 14 classes) et pour la chanson élue avec toutes les classes maternelles une fois par mois de novembre à avril.
- 1 fois par semaine pendant 5 mois (de novembre à fin mars) dans le cadre des TAP,
- Outre les ouvertures au public, un accueil des classes a lieu 6h par mois
- À la maison de retraite : une lecture est faite à un groupe d'environ 12 personnes, une fois par mois.
- une fois par mois avec le centre de loisirs des Galarés dans le cadre des Tites Z'oreilles.
- avec « Ciné Saint-Did », le cinéma associatif.

Contacts :

mediathequestdidier@loire-semene.fr ou 04 71 61 18 35

MÉDIATHÈQUE LES MOTS PASSANT à AUREC-SUR-LOIRE

1) Présentation :

La bibliothèque a une surface de 350 m². Elle possède un fonds imprimé et musical de 14382 documents informatisés.

2) Fonctionnement de la structure :

L'amplitude horaire d'ouverture au public est de 20h, réparties de la manière suivante :

MARDI	MERCREDI	JEUDI	VENDREDI	SAMEDI
16h-18h30	10h-12h30/14h-18h30	16h-18h30	14h-19h00	9h30-12h30

Une permanence est également tenue par les bénévoles le dimanche de 9h à 11h30.

En 2016, la médiathèque a été fermée le samedi 2 janvier, les vendredi 06 et samedi 07 mai, du 01 au 15 août, le samedi 12 novembre, les samedis 24 et 31 décembre 2016.

3) Public

Nombre total d'adhérents actifs accueillis en 2016 : 1034 dont adhérents collectivités : 32

Origine géographique du public accueilli (hors collectivités) :

- Communauté de communes : 956 (dont 926 d'Aurec)
- Hors communauté de communes : 82

4) Fréquentations :

Nombre de prêts en fonction du jour de la semaine :

- Mardi : 5145 prêts soit 18,22 %
- Mercredi : 7835 prêts soit 27,75 %
- Jeudi : 4187 prêts soit 14,83 %
- Vendredi : 5045 prêts soit 17,87 %
- Samedi : 3353 prêts soit 11,88 %
- Dimanche : 2667 prêts soit 9,45 %

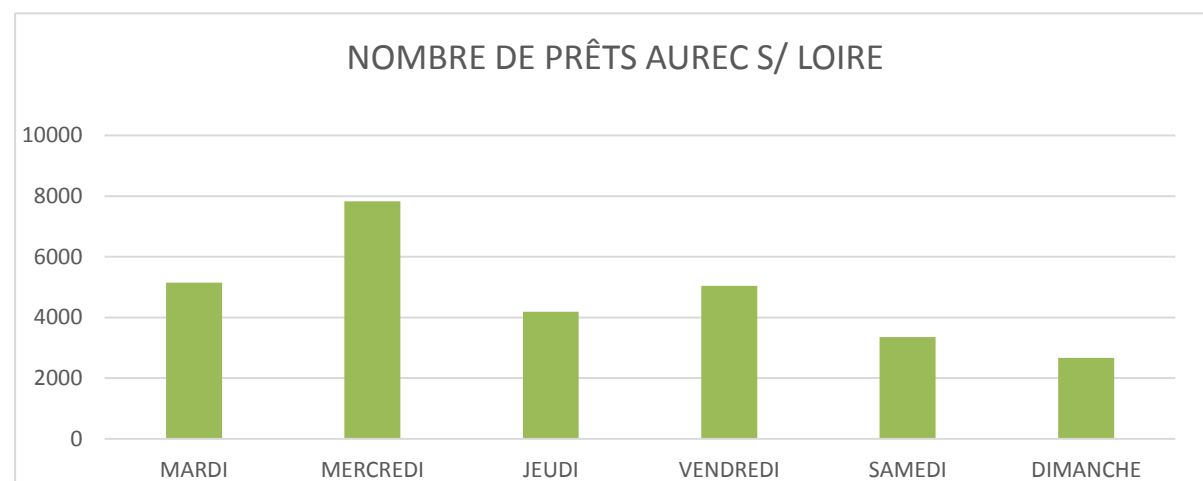

5) Personnel :

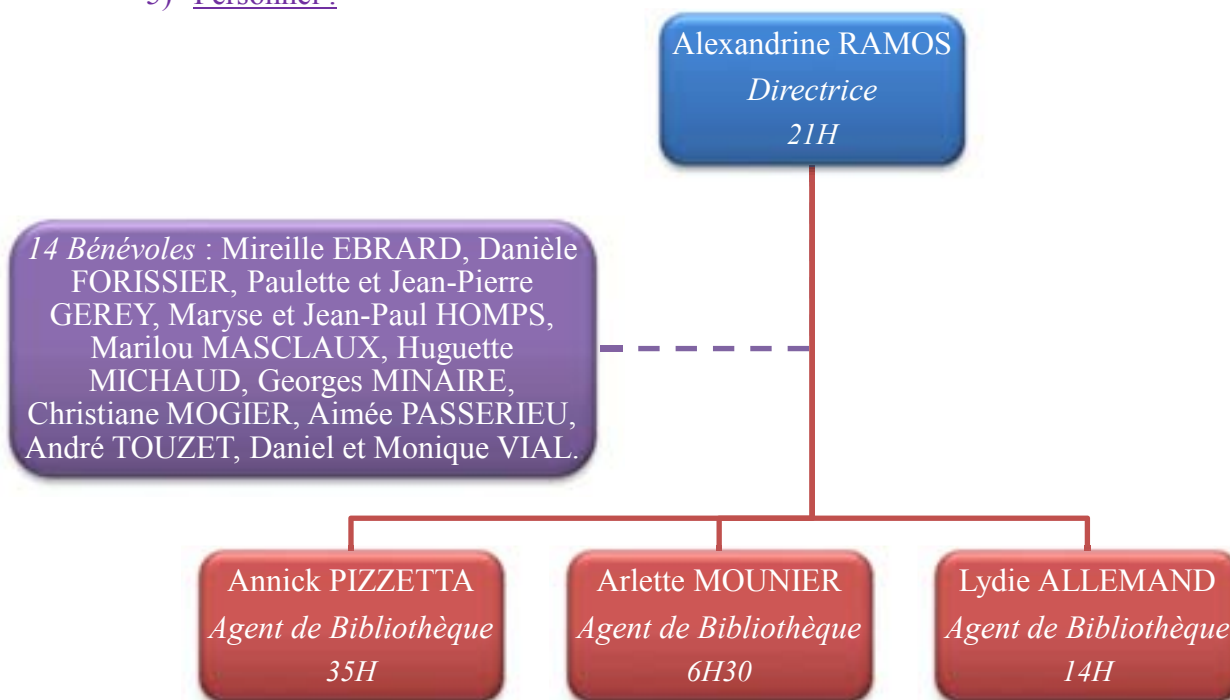

Un agent d'entretien : Annick CHALMANDRIER intervient également à la bibliothèque 6 heures/semaine.

6) Partenariat :

Outre les partenariats mis en place au niveau du réseau de lecture publique Loire Semène, chacune des structures a également ses propres partenariats. La médiathèque « des Mots Passants » travaille :

- Avec les écoles : pour le prix des Incorruptibles avec toutes les classes de cycle 2 de l'école primaire publique et les maternelles de l'école privée soit 1695 enfants
- Une à deux fois par an avec les 6^{ème} du collège Notre Dame de la Faye : 150 élèves
- trois fois par an avec le Relais d'Assistants Maternelles « aux p'tits bambins » soit 40 enfants accueillis,
- tous les mois et demi avec la crèche « les Lutins » soit 56 enfants accueillis,
- toutes les vacances scolaires avec le centre de loisirs l'îlojeux soit au total 214 enfants accueillis
- dans le cadre des TAP « le Prix des Incos » (une fois par semaine d'octobre à mai),
- Depuis 2015, la médiathèque propose à ses adhérents un « p'tit déj musical » tous les mois et demi, le samedi matin avec en moyenne 8 participants à chaque session,
- et une à deux fois par an avec l'association Aurec Environnement, l'Université pour tous et l'association de la bibliothèque.
- Deux fois par an lors d'atelier « tablettes » avec le périscolaire soit 20 enfants accueillis

Contacts :

mediathequeaurec@loire-semene.fr 04 77 35 29 41

MÉDIATHÈQUE AU FIL DES MOTS à SAINT-JUST MALMONT

1) Présentation :

La bibliothèque a une surface de 200 m², répartis sur deux étages. Elle possède un fonds imprimé et musical de 22168 documents.

2) Fonctionnement de la structure :

L'amplitude horaire d'ouverture au public est de 20h, réparties de la manière suivante :

LUNDI	MARDI	MERCREDI	JEUDI	VENDREDI	SAMEDI
16h-18h30	16h-18h30	10h-12h30/14h-18h30	16h-18h30	16h-18h30	9h30-12h30

En 2016, la médiathèque a été fermée les vendredi 06 et samedi 07 mai 2016, du 15 août au 27 août 2016, le lundi 31 octobre 2016, le samedi 12 novembre 2016, les samedis 24 et 31 décembre et le lundi 26 décembre 2016.

3) Public

Nombre total d'adhérents actifs accueillis en 2016 : 692 dont adhérents collectivités : 26

Origine géographique du public accueilli (hors collectivités) :

- Communauté de communes : 683 (dont 645 de Saint-Just Malmont)
- Hors communauté de communes : 9

4) Fréquentations :

Nombre de prêts en fonction du jour de la semaine :

- Lundi : 4394 prêts soit 16.70%
- Mardi : 3229 prêts soit 12.27 %
- Mercredi : 8489 prêts soit 32.27 %
- Jeudi : 2968 prêts soit 11.28 %
- Vendredi : 3880 prêts soit 14.75 %
- Samedi : 3349 prêts soit 12.73 %

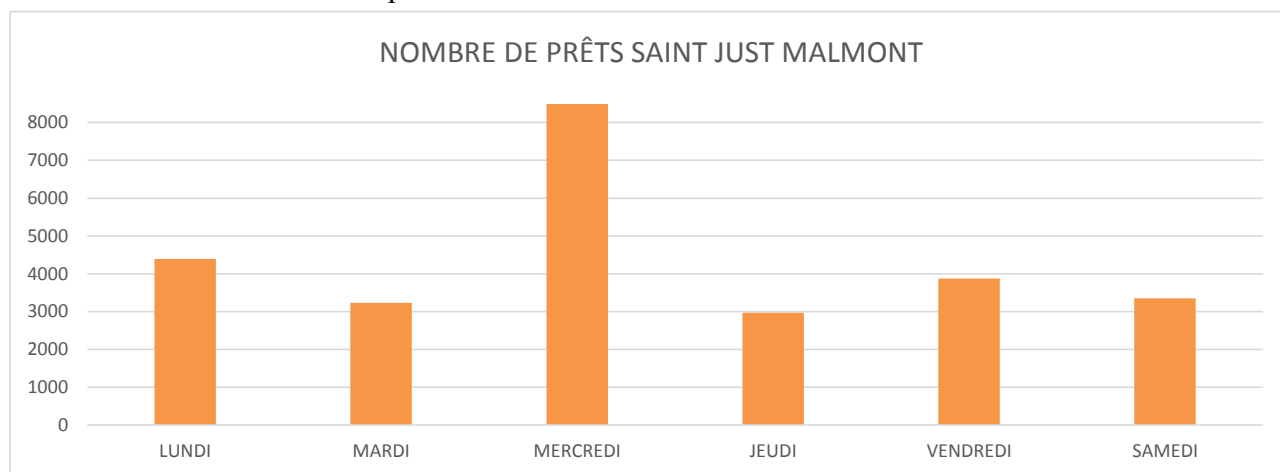

5) Personnel

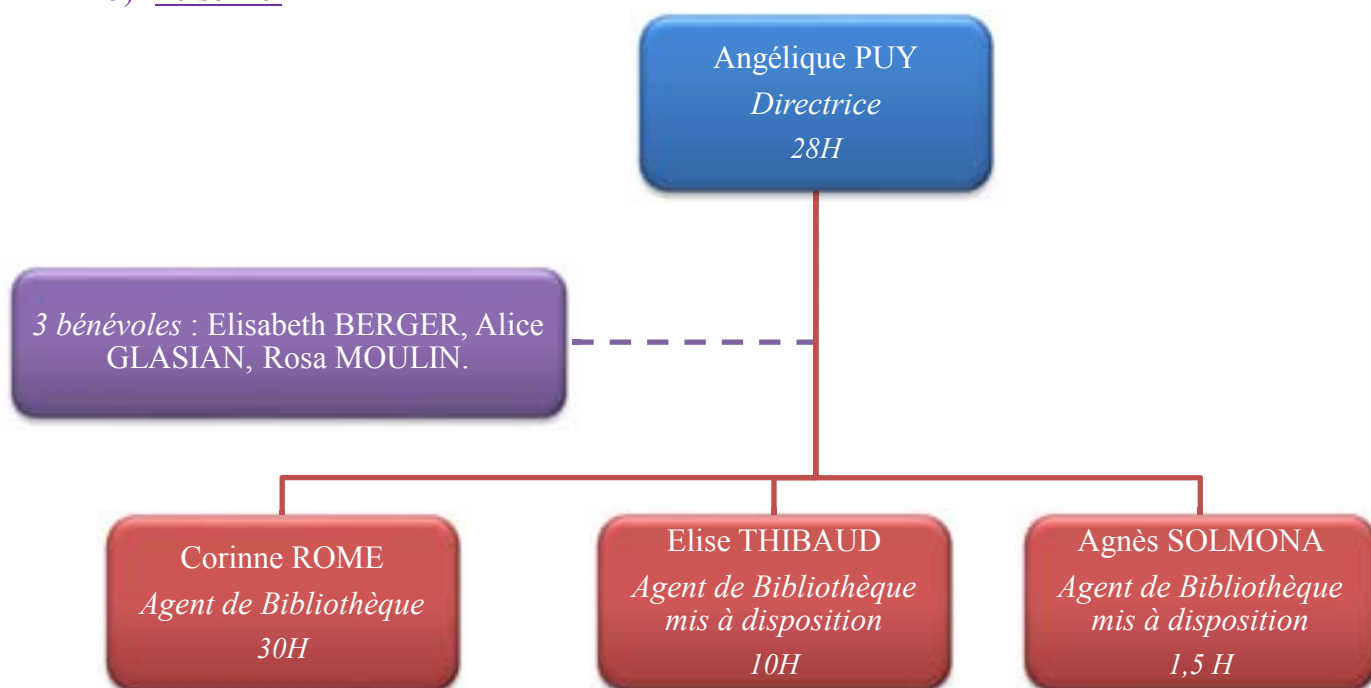

Un agent d'entretien : Sylvie CALCAGNI intervient également à la bibliothèque 2h30 heures/semaine. C'est un personnel municipal qui est mis à disposition.

6) Partenariat :

Outre les partenariats mis en place au niveau du réseau de lecture publique Loire Semène, chacune des structures a également ses propres partenariats. La médiathèque « au fil des mots » travaille :

- avec les écoles en fonction de la demande.
- Une fois par an avec le Relais d'Assistantes Maternelles « la semène des 4 jeux dits ».
- Plusieurs fois par mois avec le centre de Loisirs « Pierre Royon ».
- Une fois par an avec la crèche « les Enfants ».
- Et une fois par trimestre avec la maison de retraite.

Contacts :

mediathequestjust@loire-semene.fr ou 04 77 35 61 11

BIBLIOTHÈQUE PIERRE ANDRÈS à PONT SALOMON

1) Présentation :

La bibliothèque a une surface de 80 m². Elle existe depuis 25 ans. Elle possède un fonds imprimé et musical d'environ 1500 documents.

2) Fonctionnement de la structure :

L'amplitude horaire d'ouverture au public est de 5h30 une semaine sur deux, réparties de la manière suivante :

LUNDI	MERCREDI	SAMEDI (1 sur 2)
14h30-16h30	16h30-18h00	10h00-12h00

En 2016, la bibliothèque a été fermée a été fermée au mois d'août.

3) Public

Nombre total d'adhérents actifs accueillis en 2016 : **301** dont adhérents collectivités : **5**

Origine géographique du public accueilli : Pont Salomon et les environs

Tarif : gratuit

Adhérents collectifs : 5 (écoles primaire et maternelle, centre de loisirs, RAM, MAM, crèche)

Nombre de document et durée du prêt : 4 documents pour 4 semaines.

4) Bénévoles



5) Partenariat :

Outre les partenariats mis en place au niveau du réseau de lecture publique Loire Semène, chacune des structures a également ses propres partenariats. La bibliothèque « Pierre Andrès » travaille :

- avec les écoles tous les lundis hors vacances scolaires
- le Relais d'Assistantes Maternelles, la MAM, la crèche et le centre de loisirs
- La bibliothèque propose le prix des incorruptibles via le centre de loisirs dans le cadre des TAP.

BIBLIOTHÈQUE LOU LIBRÈ à LA SÉAUVE SUR SEMÈNE

1) Présentation :

La bibliothèque existe depuis une vingtaine d'années. Depuis son déménagement fin octobre 2016 au centre socio-culturel de La Séauve, elle dispose d'une surface de 70 m². Elle possède un fonds imprimé de 1071 documents informatisés.

2) Fonctionnement de la structure :

Depuis octobre 2016, l'amplitude horaire d'ouverture au public est passée de 2h à 6h, réparties de la manière suivante :

MERCREDI	VENDREDI	SAMEDI
16h00-18h00	16h00-18h00	10h00-12h00

En 2016, la bibliothèque a été fermée pendant les jours fériés officiels, du 30 septembre au 22 octobre pour son déménagement et les vendredis 23 et 30 décembre ainsi que les samedis 24 et 31 décembre 2016.

3) Public

Nombre total d'adhérents actifs accueillis en 2016 : 131 dont adhérents collectivités : 1

Origine géographique du public accueilli : locale

Tarif : gratuit puis identique à ceux du réseau depuis le 01/10/2016

Adhérents collectifs : périscolaire

Nombre de document et durée du prêt : 9 documents pour 21 jours puis depuis l'ouverture le 28 octobre 2016 : 5 livres, 3 revues pour 4 semaines.

4) Fréquentation :

Depuis fin octobre, la bibliothèque Lou Libre a effectué plus de 540 prêts.

5) Bénévoles

6 Bénévoles : Christophe CHAUVÉ,
Liliane DEPRAS, Pascale
FERRATON, Jean-Pierre FERRATON,
Marilou MASCLAUX, Georges
MINAIRE, Annie HILAIRE, Marie
RONZE.

Alexandrine RAMOS
Coordinatrice Lecture
Publique
14H

6) Partenariat :

Outre les partenariats mis en place au niveau du réseau de lecture publique Loire Semène, chacune des structures a également ses propres partenariats. La bibliothèque « Lou Librè » travaille avec le périscolaire.

BIBLIOTHÈQUE LIS LÀ à SAINT-FERRÉOL D'AUROURE

1) Présentation :

La bibliothèque a une surface de 20 m². Elle existe depuis 46 ans. Elle possède un fonds imprimé de 3100 documents dont 667 informatisés.

2) Fonctionnement de la structure :

L'amplitude horaire d'ouverture au public est de 5h et 1 fois par mois de 7h, réparties de la manière suivante :

LUNDI	MERCREDI	1 ^{er} VENDREDI du mois
16h-18h15	9h30-12h00	15h-17h

En 2016, la bibliothèque a été fermée le vendredi 06 mai, du 07 au 23 août et du 26 au 31 décembre 2016.

3) Public

Nombre total d'adhérents actifs accueillis en 2016 : 85 adultes et 50 enfants

Origine géographique du public accueilli : Saint-Ferréol d'Auroure

Tarif : gratuit

Adhérents collectifs : périscolaire

Nombre de document et durée du prêt : 5 documents pour 5 semaines.

4) Bénévoles

8 Bénévoles : Michèle AVININT, Janine BORDIN, Martine BOREL, Yvette COTTIER, Eliane GRAIL, Claire MARTIGNIAT, Françoise RONZE, Huguette TERRASSE.

Alexandrine RAMOS
Coordinatrice Lecture
Publique
14H

5) Partenariat :

Outre les partenariats mis en place au niveau du réseau de lecture publique Loire Semène, chacune des structures a également ses propres partenariats. La bibliothèque « Lis-là » travaille avec les écoles, le Relais d'Assistants Maternelles et le périscolaire.

**BIBLIOTHÈQUE ASSOCIATIVE « LIVRES AU VILLAGE »
à SAINT-VICTOR MALESCOURS**

1) Présentation :

La bibliothèque a une surface de 40 m². Elle existe depuis 1987. Elle possède un fonds imprimé de 1000 documents environ.

2) Fonctionnement de la structure :

L'amplitude horaire d'ouverture au public est de 2h, réparties de la manière suivante :

JEUDI	SAMEDI
16h30-17h30	10h30-11h30

La bibliothèque n'a pas de période de fermeture en ce qui concerne le samedi. Elle ferme les jeudis après-midi pendant les vacances scolaires.

3) Public

Nombre total d'adhérents actifs accueillis en 2016 : 38 familles

Origine géographique du public accueilli : St-Victor-Malescours

Tarif : 7€ par famille et par an.

Adhérents collectifs : Périscolaire

Nombre de document et durée du prêt : 5 documents pour une durée de 3 semaines.

4) Bénévoles

6 Bénévoles : Vincent BRUN, Jeanine CHAMPAVERT, Mélanie CHAMPAVERT, Marie-Jo GINETTI, Edwige ODIN, Babeth ROYON.

Alexandrine RAMOS
Coordinatrice Lecture
Publique
14H

5) Partenariat :

Outre les partenariats mis en place au niveau du réseau de lecture publique Loire Semène, chacune des structures a également ses propres partenariats. La bibliothèque « Livres au village » travaille avec le périscolaire. Elle « héberge » également une fois par semaine un club de scrabble, qui regroupe une vingtaine de passionnées.

SAISON CULTURELLE

1) Présentation :

Les animations regroupent les animations du réseau de lecture publique, communes aux sept structures ainsi que les animations de l'espace muséal. Ces animations donnent lieu à l'élaboration d'une programmation semestrielle autour de thème. En 2016, les thèmes abordés ont été : l'environnement et la nature : « Cultivons demain » et « l'art dans la nature », puis la musique « En avant la musique », les « Jardins » et enfin « Noël ».

Les animations du réseau de lecture publique permettent non seulement de fidéliser les adhérents des structures mais aussi d'attirer des non adhérents pour leur donner envie de lire.

Elles peuvent prendre différentes formes dont :

- les Tites z'oreilles (TZO) initiées au départ sur la structure de Saint-Didier en Velay, le concept a ensuite été étendu à l'ensemble des structures grâce à la mise en place d'un animateur culturel : Anthony TEYSSIER. Ce n'est pas une histoire, ni un conte, ni une chanson, c'est un peu un mélange de tous ces ingrédients. Elles ont lieu une fois par mois en médiathèques et une fois par trimestre dans les bibliothèques.

2) Fréquentation :

Sur 2016, ces animations ont attirées 1943 enfants et 4330 adultes (ou adolescents) soit un total de 6273 personnes comptabilisées.

3) Personnel

Le pôle animation est donc composé de :

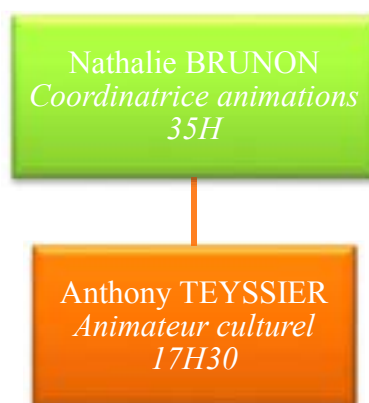

JANVIER « CULTIVONS DEMAIN »					
<i>Date</i>	<i>Lieu</i>	<i>animation</i>	<i>intervenants</i>	<i>Public visé</i>	<i>nombre de participant</i>
Du 06/01/2016 au 30/01/2016	Médiathèque St-Just-Malmont	« Trie tes Déchets »	Exposition du SICTOM Velay Pilat	Tout public	Non comptabilisé
Du 06/01/2016 au 30/01/2016	Médiathèque Aurec-sur-Loire	« Cred'eau »	Exposition produite par double Hélice, en partenariat avec la BDP43	Tout public	Non comptabilisé
Vendredi 22/01/2016 à 20h30	Cinéma St-Didier en Velay	Projection « Demain »	Par ciné St-Did 4.5€ enf et 5,5 € adulte	Tout public dès 12 ans	95 personnes
Mercredi 27/01/2016 à 14h	Médiathèque St-Just-Malmont	Rencontre « Quelles vie pour nos emballages »	Par Renaud BUFFERNE du SICTOM Velay Pilat	Jeune Public à partir de 6 à 12ans	25 enfants et 4 adultes (dont 18 du CL et 2 accompagnateurs)
Jeudi 28/01/2016 à 10h	Maison des associations Aurec-sur-Loire	« Bulbille »	Spectacle par la Compagnie La soupe aux étoiles	Jeune Public à partir de 6 mois	60 enfants + 25 adultes
Jeudi 28/01/2016 à 18h30	Médiathèque St-Just-Malmont	Rencontre « Quelles vie pour nos emballages »	Par Renaud BUFFERNE du SICTOM Velay Pilat et en partenariat avec AMAP Just Bio	Ado/adultes	15 personnes
Samedi 16/01/2016	Médiathèque Aurec-sur-Loire	TZO « Coup de coeur »	Par Anthony TEYSSIER	Jeune Public	6-12 : 3 enfants+ 1 adulte 3-6 : 19 enfants + 8 adultes
Mercredi 20/01/2016	Médiathèque St-Didier en Velay	TZO « Coup de coeur »	Par Anthony TEYSSIER et Béatrice CHAMBEYRON	Jeune Public	6-12 : 37 enfants+ 5 adultes (dont 30 +3 du CL) 3-6 : 10 enfants + 7 adultes
Samedi 23/01/2016	Salle du cloutier Saint-Ferréol	TZO « Coup de coeur »	Par Anthony TEYSSIER	Jeune Public	3-6 : 20 enfants+ 16 adultes 6-12 : 15 enfants + 8 adultes
Mercredi 27/01/2016	Médiathèque St-Just-Malmont	TZO « Coup de coeur »	Par Anthony TEYSSIER	Jeune Public	3-6 : 16 enfants+ 7 adultes (dont 10+2 du CL)
TOTAL					396 personnes dont au moins 205 enfants

FEVRIER « CULTIVONS DEMAIN »					
<i>Date</i>	<i>Lieu</i>	<i>animation</i>	<i>intervenants</i>	<i>Public visé</i>	<i>nombre de participant</i>
Du 01/02/2016 au 11/03/2016	Médiathèque St-Just-Malmont	« L'environnement »	Exposition prêtée par la BDP43	Tout public	Non comptabilisé
Jeudi 11/02/2016 à 14h	Médiathèque St-Just-Malmont	Atelier «Niki de St Phalle»	Par Laurence TEYSSIER	Ado/adultes	15 personnes
Samedi 13/02/2016 à 14h	Médiathèque St-Didier en Velay	Conférence « Au fil de la Semène »	Par Jean-Pierre MARCON et Jacques LAVERSANNE	Ado/adultes	68 personnes
Mercredi 24/02/2016 à 15h	Médiathèque Aurec-sur-Loire	Atelier ludique « Tri sélectif »	Par Natacha NAHINC, Maison de l'écologie	Jeune Public à partir de 8 ans	19 personnes (dont 10+1 du CL et 3+1 du foyer)
Mercredi 24/02/2016 à 15h	Salle polyvalente St-Didier en Velay	« La fée Mandoline »	Spectacle par la Compagnie La Fée Mandoline. Entrée 2,5€	Jeune Public à partir de 3 ans	231 personnes (dont 98 CL de SJM/SDV/PS)
Mercredi 03/02/2016	Bibliothèque St-Victor Malescours	TZO « Et mon monde ? »	Par Anthony TEYSSIER	Jeune Public	6-12 : 9 enfants+ 5 adultes 3-6 : 16 enfants + 9 adultes
Samedi 06/02/2016	Médiathèque Aurec-sur-Loire	TZO « Et mon monde ? »	Par Anthony TEYSSIER	Jeune Public	3-6 : 13 enfants+ 7 adultes 6-12 : 9 enfants + 3 adultes
Mercredi 10/02/2016	Médiathèque St-Just-Malmont	TZO « Et mon monde ? »	Par Anthony TEYSSIER	Jeune Public	6-12 : 26 enfants+ 7 adultes (dont 18+2 du CL) 3-6 : 20 enfants+ 10 adultes (dont 11+2 du CL)
TOTAL					467 personnes dont au moins 108 enfants

MARS « L'ART DANS LA NATURE »					
<i>Date</i>	<i>Lieu</i>	<i>animation</i>	<i>intervenants</i>	<i>Public visé</i>	<i>nombre de participant</i>
Du 07/03/2016 au 30/03/2016	Médiathèque St-Just- Malmont	« Réalisation d'encadreur»	Exposition par Marilyne PASCAL artisan d'art	Tout public	Non comptabilisé
Mercredi 02/03/2016 à 15h	Médiathèque Aurec-sur- Loire	Atelier « à la découverte des métier d'art »»	Par Denis GACHET, sur la poterie	Jeune Public de 6 à 12ans	14 enfants + 6 adultes
Jeudi 10/03/2016 à 14h	Médiathèque St-Just- Malmont	Atelier « à la découverte des métier d'art »»	Par Marilyne PASCAL, encadrement de l'œuvre de l'atelier « Nikki de St Phalle »	Ado/adultes	15 adultes
Mercredi 16/03/2016 à 15h	Médiathèque St-Didier en Velay	Atelier « à la découverte des métier d'art »»	Par Thérèse DUTERTRE, sur la vannerie	Jeune Public de 6 à 12ans	11 enfants
Vendredi 18/03/2016 à 16h45	Médiathèque St-Didier en Velay	Atelier « à la découverte des métier d'art »»	Par Thérèse DUTERTRE, sur la vannerie	Ado/adultes	12 ados + 2 adultes
Du 01/04/2016 au 03/04/2016	Abbaye La Séauve	Journées Européennes des Métiers d'Arts	13 artisans d'art	Tout public	770 personnes (dont 200 scolaires)
Mercredi 09/03/2016	Médiathèque St-Just- Malmont	TZO « Ailleurs »	Par Anthony TEYSSIER	Jeune Public	6-12 : 32 enfants+ 12 adultes (dont 20 +2 du CL) 3-6 : 20 enfants + 7 adultes (dont 9 +2 du CL)
Samedi 12/03/2016	Médiathèque Aurec-sur- Loire	TZO « Ailleurs »	Par Anthony TEYSSIER	Jeune Public	3-6 : 7 enfants + 4 adultes 6-12 : 4 enfants + 1 adultes
Mercredi 16/03/2016	Médiathèque St-Didier en Velay	TZO « Ailleurs »	Par Anthony TEYSSIER	Jeune Public	3-6 : 9 enfants + 5 adultes
Mercredi 23/03/2016	Bibliothèque Pont Salomon	TZO « Ailleurs »	Par Anthony TEYSSIER	Jeune Public	3-6 : 19 enfants+ 6 adultes (dont 15 du CL) 6-12 : 13 enfants+ 4 adultes (dont 9 du CL)
Samedi 26/03/2016	Espace Jean Sahuc La Séauve	TZO « Ailleurs »	Par Anthony TEYSSIER	Jeune Public	3-6 : 6 enfants+ 3 adultes 6-12 : 0
TOTAL					982 personnes dont au moins 347 enfants

AVRIL « L'ART DANS LA NATURE »					
<i>Date</i>	<i>Lieu</i>	<i>animation</i>	<i>intervenants</i>	<i>Public visé</i>	<i>nombre de participant</i>
Du 04/04/2016 au 28/04/2016	Médiathèque St-Just- Malmont	« Les mal- aimés»	Exposition par Isabelle NAUDIN	Jeune Public de 6 à 12ans	Non comptabilisé
Vendredi 01/04/2016 à 20h30	Médiathèque St-Didier en Velay	Quizz « Bescherelle ta mère»	Par Sylvain Szewczyk	Tout Public à partir de 8 ans	44 personnes
Jeudi 14/04/2016 à 18h30	Médiathèque Aurec-sur- Loire	Ciné-Débat « Human»	En partenariat avec Aurec Environnement- débat par Vincent BONY	Ado/adultes	37 personnes
Jeudi 28/04/2016 à 14h	Médiathèque St-Just- Malmont	Diaporama « l'art dans la nature »	Par Isabelle NAUDIN	Tout Public à partir de 12 ans	22 enfants +3 adultes
Mercredi 06/04/2016	Médiathèque St-Just- Malmont	TZO « La Nature »	Par Nathalie BRUNON	Jeune Public	6-12 : 14 enfants+ 4 adultes (dont 12 +2 du CL) 3-6 : 23 enfants + 7 adultes (dont 19 +3 du CL)
Mercredi 20/04/2016	Bibliothèque St-Victor Malescours	TZO « La Nature »	Par Anthony TEYSSIER	Jeune Public	3-6 : 8 enfants+ 5 adultes 6-12 : 3 enfants+ 8 adultes
Mercredi 27/04/2016	Médiathèque St-Didier en Velay	TZO « La Nature »	Par Anthony TEYSSIER et Béatrice CHAMBEYRON	Jeune Public	6-12 : 33 enfants+ 5 adultes (dont 28+3 du CL) 3-6 : 7 enfants+ 3 adultes
Samedi 30/04/2016	Salle Catherine Courbon St- Ferreol	TZO « La Nature »	Par Anthony TEYSSIER	Jeune Public	3-6 : 14 enfants+ 9 adultes 6-12 : 3 enfants+ 2 adultes
TOTAL					254 personnes dont au moins 127 enfants

MAI « EN AVANT LA MUSIQUE »					
Date	Lieu	animation	intervenants	Public visé	nombre de participant
Du 02/05/2016 au 25/06/2016	Médiathèque St-Just-Malmont	« 80 ans de chanson française »	Exposition prêtée par la BDP 43	Tout Public	Non comptabilisé
Du 01/04/2016 au 31/05/2016	Médiathèque St-Just-Malmont/Aurec-sur-Loire/St-Didier	« Ziklibrenbib »	Par Lydie ALLEMAND	Tout Public	Non comptabilisé
Mercredi 11/05/2016 à 17h30	Médiathèque Aurec-sur-Loire	Atelier Percussions corporelles et concert	Par Lauris et Yvan MARC	Tout Public	27 personnes
Mercredi 18/05/2016 à 14h30	Médiathèque St-Didier en Velay	Atelier Fabrication d'instrument	par Béatrice CHAMBEYRON	Jeune Public de 6 à 12 ans	12 enfants +2 adultes
Vendredi 20/05/2016 à 20h30	Médiathèque St-Just-Malmont	Concert cabaret	Par la Compagnie Souffleur de Lune en partenariat avec BDP43	Tout Public	14 personnes
Mercredi 18/05/2016	Médiathèque St-Didier en Velay	TZO «En musique»	Par Anthony TEYSSIER	Jeune Public	3-6 : 9 enfants+5 adultes
Samedi 21/05/2016	Espace Jean Sahuc La Séauve	TZO «En musique»	Par Anthony TEYSSIER	Jeune Public	3-6: 2 enfants+ 2 adultes 6-12 : 2 enfants + 1 adulte
Mercredi 25/05/2016	Bibliothèque Pont-Salomon	TZO «En musique»	Par Anthony TEYSSIER	Jeune Public	3-6 : 13 enfants+ 5 adultes (dont 9+1 du CL) 6-12 : 11 enfants+ 3 adultes (dont 7+1 du CL)
Samedi 28/05/2016	Médiathèque Aurec-sur-Loire	TZO «En musique»	Par Anthony TEYSSIER	Jeune Public	3-6 : 8 enfants+ 5 adultes 6-12 : 7 enfants+ 3 adultes
TOTAL					131 personnes dont au moins 64 enfants

JUIN - JUILLET « EN AVANT LA MUSIQUE »					
<i>Date</i>	<i>Lieu</i>	<i>animation</i>	<i>intervenants</i>	<i>Public visé</i>	<i>nombre de participant</i>
Du 02/05/2016 au 25/06/2016	Médiathèque St-Just-Malmont	« 80 ans de chanson française »	Exposition prêtée par la BDP 43	Tout Public	Non comptabilisé
Samedi 04/06/2016 à 10h30	Abbaye La Séauve	Fête des Tites z'Oreilles	Par Doni Doni et les classes d'éveil et de guitare de MUSICA'LS	Tout Public à partir de 3 ans	200 personnes
Jeudi 30/06/2016 à 18h30	Aire respirando Aurec-sur-Loire	Conte musical « Les Oiseaux ont leur mot à dire »	par La Compagnie du théâtre des chemins en partenariat avec le PETR Jeune Loire	Jeune Public à partir de 4 ans	30 personnes
Mardi 05/07/2016 à 17h	Jardins ouvriers St-Didier en Velay	Conte musical « Tous les chemins mènent au jardin »	par La Compagnie du théâtre des chemins en partenariat avec le PETR Jeune Loire	Jeune Public à partir de 4 ans	31 personnes
Mercredi 06/07/2016 à 14h	Maison de retraite St-Just-Malmont	Atelier Chansons du monde	par La Compagnie du théâtre des chemins en partenariat avec le PETR Jeune Loire	Ado/adulte	30 personnes
Samedi 09/07/2016 de 10h30 à 22H	Médiathèque et parc du Château seigneurial Aurec-sur-Loire	Marathon du conte	Par la Compagnie Konsl'diz	Jeune Public	1000 personnes
TOTAL					1291 personnes

SEPTEMBRE « LES JARDINS »

Date	Lieu	animation	intervenants	Public visé	nombre de participant
Du 05/09/2016 au 28/09/2016	Médiathèque St-Just-Malmont	« L'amour des jardins »	Exposition prêtée par la BDP 43	Tout public	Non comptabilisé
Vendredi 09/09/2016 à 20h30	Cinéma St-Didier en Velay	Projection « Le potager de mon grand-père »	Par ciné St-Did avec Renaud BUFFERNE 4.5€ enf et 5,5 € adulte	Tout public dès 10 ans	76 personnes
10/09/2016 de 14 à 17h	Médiathèque St-Didier en Velay	Balade photos et expo photo	En partenariat avec les Maraudeurs d'images	Tout public	23 personnes
13/09 au 18/09	Abbaye la Séauve	Exposition végétale	GAEC du Pépinière du Velay Geysant de la Séauve sur semène et Association aurécoise ikébana	Tout public	612 personnes
14/09/2016 à 14h et 15h30	Abbaye la Séauve	Lecture « Jardins à croquer »	TZO et visite de l'expo par Nathalie et Anthony	à partir de 3 ans	25 enfants
15/09/2016 à 18h30	Médiathèque Aurec-sur-Loire	« J'ai descendu dans mon jardin »	Contes par la Compagnie Lectures à la carte	Ado/adultes	10 personnes
17/09/2016 à 17h	Abbaye la Séauve	« Étonnant jardin »	Spectacle familial par Jérôme DOUPLAT	à partir de 10 ans	37 personnes
18/09/2016 à 15h	Abbaye la Séauve	« Molte Corde »	Concert de musique classique autour du thème des jardins en partenariat avec les Flâneries des Arts	Tout public	58 personnes
20 et 29/09/2016	Médiathèque Aurec-sur-Loire	Festival court métrage	Financé et proposé par la BDHL	Ados/adultes	12 personnes
22/09/2016 de 14h à 17h	Médiathèque St-Just-Malmont	Atelier de Fleurissement	aménagement devant la médiathèque avec Angélique PUY et Corinne ROME avec l'aide du service technique de St-Just Malmont	Ados/adultes	10 personnes
24/09/2016 à 14h-17h30	Saint-Victor Malescours	Balade contée	Par le collectif Kons'ldiz	Tout Public	51 personnes
27/09/2016 à 20h30	Médiathèque St-Didier en Velay	Conférence musique classique	en partenariat avec la BDP 43 par Mme Virginie BRUNON	Ado/adultes	39 personnes
29/09/2016 à 9h/10h/11h	Espace Jean Sahuc à la Séauve	« Les jardins de ma grand-mère »	Par la Compagnie Poudre d'Esperluette	Scolaires 2-5ans	71 enfants + 10 adultes
20 et 29/09/2016	Médiathèque Aurec-sur-Loire	Festival court métrage	Financé et proposé par la BDHL	enfants	50 enfants
17/09/2016	Médiathèque Aurec-sur-Loire	TZO « Tous au jardin »	Par Anthony TEYSSIER	Jeune Public	3-6: 11 enfants + 8 adultes 6-12:14 enfants+5 adultes
21/09/2016	Médiathèque St-Just-Malmont	TZO « Tous au jardin »	Par Anthony TEYSSIER	Jeune Public	3-6: 17 enfants + 5 adultes 6-12:9enfants+4 adultes
24/09/2016	Salle C. Courbon Saint-Ferréol	TZO « Tous au jardin »	Par Anthony TEYSSIER	Jeune Public	3-6: 10 enfants+7 adultes 6-12: 2 enfants+1

SEPTEMBRE « LES JARDINS »					
Date	Lieu	animation	intervenants	Public visé	nombre de participant
28/09/2016	Médiathèque St-Didier	TZO « Tous au jardin »	Par Anthony TEYSSIER et Béatrice CHAMBEYRON	Jeune Public	3-6 ans : 29 enfants + 9 adultes 6-12: 33 enfants + 4 adultes
TOTAL					1252 personnes dont au moins 271 enfants

OCTOBRE					
Date	Lieu	animation	intervenants	Public visé	nombre de participant
03/10/2016 au 29/10/2016	Médiathèque St-Just-Malmont	«des Fleurs encore des fleurs »	Exposition par Angélique PUY et Corinne ROME	Tout public	Non comptabilisé
04/10/2016 à 20h	Salle 14 de la mairie de St-Didier en Velay	« 1336 : paroles de Fralibs »	Spectacle partenariat Comédie de Saint-Etienne itinérante entrée 5€	Ado/adultes	21 personnes
06/10/2016 à 18h30	Médiathèque St-Just-Malmont	« Causerie de Jardiniers »	Echanges et dégustation en partenariat avec l'AMAP JUST BIO et intervention possible de M. BUFFERNE Renaud	Ado/adultes	10 personnes
07/10/2016 à 20h	Saint-Victor Malescours	« 1336 : paroles de Fralibs »	Spectacle partenariat Comédie de Saint-Etienne itinérante entrée 5€	Ado/adultes	30 personnes
05,12 (2) et 22 /10/2016	Médiathèque Aurec-sur-Loire et Seauve sur Semène	« Patate et le Jardin Potager »	Ciné-conté en partenariat avec Konsl'Diz entrée 2,5€	Jeune Public	193 enfants et 38 adultes
15/10/2016 de 9h30 à 12h30	Médiathèque St-Didier en Velay	Rencontre autour des champignons	Par M. CHEVALON et M. BRENAS	Tout public à partir de 10 ans	36 personnes (dt 7 enfants)
18/10/2016 à 14h	Médiathèque St-Just-Malmont	Atelier créatif « Dites-le avec des fleurs »	par Angélique PUY et Corinne ROME Fleurs de soie entrée 2,5€	Ado/adultes	16 personnes (dt 4 Maison de Retraite)
19/10/2016 à 16h00	Saint-Victor Malescours	TZO « Les bonnes soupes » 3-6ans	Par Anthony TEYSSIER	Jeune Public de 3 à 6 ans	3 enfants + 2 adultes
26/10/2016 à 16h30	Abbaye LSS SDV, SJM, ASL, LSS (sorcières)	TZO 6-12 ans « Créatures, Monstres et Sorcières »	Par Anthony TEYSSIER et agents volontaires du pôle lecture publique en partenariat avec le service Famille-Jeunesse	Jeune Public de 6 à 11ans	147 enfants + 50 adultes
27/10/2016 à 20h30	Médiathèque Aurec-sur-Loire	Rencontre musique actuelle	en partenariat avec la BDP 43 par le trio altiligérien ZEBRA TRIO	Ado/adultes	90 personnes
TOTAL					636 personnes dont au moins 350 enfants

NOVEMBRE					
<i>Date</i>	<i>Lieu</i>	<i>animation</i>	<i>intervenants</i>	<i>Public visé</i>	<i>Nombre de participants</i>
Du 03/11 au 26/11/2016	Médiathèque St-Just-Malmont	« Sorcières et Champignons »	Exposition par Angélique PUY et Corinne ROME	Tout public	Non comptabilisé
16/11/2016 à 15h00	Théâtre de Saint-Didier	« Pimprenelle et le beau au bois dormant »	Spectacle par la Compagnie l'Envolante en partenariat avec le service Enfance Jeunesse entrée 2,5€	Jeune Public à partir de 5 ans	110 enfants + 10 adultes
23/11/2016 à 14h/15h/16h	Maison des associations d'Aurec	« Lectures bruitées »	Spectacle par la Compagnie l'Envolante en partenariat avec le service Enfance Jeunesse entrée 2,5€	Jeune Public à partir de 3 ans	59 personnes
09/11/2016	Médiathèque St-Just-Malmont	TZO « les bonnes soupes »	Par Anthony TEYSSIER	Jeune Public	3-6:16 enfants+6adultes 6-12: 11enfants +9adultes
26/11/2016	Médiathèque Aurec-sur-Loire	TZO « les bonnes soupes »	Par Anthony TEYSSIER	Jeune Public	3-6: 15 enfants +10adultes 6-12: 12 enfants +7adultes
30/11/2016	Bibliothèque Pont Salomon	TZO « les bonnes soupes »	Par Anthony TEYSSIER	Jeune Public	3-6: 3 enfants+ 2adultes 6-12: 12 enfants +2adultes
TOTAL					284 personnes dont au moins 179 enfants

DECEMBRE					
<i>Date</i>	<i>Lieu</i>	<i>animation</i>	<i>intervenants</i>	<i>Public visé</i>	<i>Nombre de participants</i>
03/12/2016	Centre Socio Culturel La Séauve sur Semène	TZO « Noël »	Par Anthony TEYSSIER	Jeune Public de 3 à 11 ans	3-6: 9 enfants + 6 adultes 6-12: 7 enfants+ 4 adultes
03/12/2016 à 15h00	Salle Massenet Pont-Salomon	« Le mouton sur le toit »	Spectacle conte par la Compagnie Théâtre du MAYAPO entrée 2,5€	Jeune Public à partir de 2 ans	125 personnes dont 70 enfants
03/12/2016 à 20h30	Salle du cloutier à Saint-Ferréol d'Auroure	« Les Galopintos »	Concert chanson française	Tout public	95 personnes
Du 05/12/2016 au 31/12/2016	Médiathèque St-Just Malmont	Expo « Sapins de Noël »	Par Angélique PUY et Corinne Rome	Tout Public	Non comptabilisé
07/12/2016	Médiathèque St-Just-Malmont	TZO « Noël » + Atelier créatif « Sapin de Noël »	Par Anthony TEYSSIER	Jeune Public	3-6: 25 enfants + 14 adultes 6-12: 35 enfants + 9 adultes
10/12/2016	Médiathèque Aurec-sur-Loire	TZO « Noël »	Par Anthony TEYSSIER	Jeune Public	3-6: 13 enfants + 8 adultes 6-12: 10 enfants + 5 adultes
13/12/2016 à 15h30	Médiathèque St-Just-Malmont	Atelier créatif « Sapin de Noël »	Par Angélique PUY et Corinne Rome	Tout Public	12 personnes
14/12/2016	Médiathèque St-Didier	TZO « Noël »	Par Béatrice CHAMBEYRON et Nathalie BRUNON	Jeune Public	3-6: 20 enfants+ 5 adultes 6-12: 24 enfants+ 2 adultes
14/12/2016	Bibliothèque de Saint- Victor Malescours	TZO « Noël »	Par Anthony TEYSSIER	Jeune Public	3-6: 13 enfants+ 9 adultes 6-12: 6 enfants+ 4 adultes
17/12/2016 à 17h	Salle C. Courbon Saint-Ferréol	« Contes du Monde entier »	Spectacle par Fabrice DEVESA	Jeune Public à partir de 5 ans	120 personnes dont 60 enfants
TOTAL					580 personnes dont au moins 292 enfants

L'ESPACE MUSEAL DE L'ABBAYE CISTERCIENNE

La Communauté de Communes a souhaité dédier une partie de l'espace au rez-de-chaussée du siège à la mémoire du lieu, de l'histoire religieuse à l'histoire industrielle locale.

La vocation de ces lieux n'est pas celle d'un musée mais bien d'un lieu vivant tourné vers l'actualité et l'avenir de la Communauté de Communes Loire Semène. L'animation de cet espace se traduit par l'organisation d'expositions, deux fois dans l'année, afin de :

- Promouvoir la culture accessible à tous sur le site de l'abbaye
- Mettre en valeur le siège de la communauté de communes Loire Semène

1) Programmation 2016

Journées Européennes des Métiers D'Arts du 1er au 03 avril 2016

En partenariat avec la Chambre Métiers et de l'Artisanat de Haute-Loire, pour la troisième année consécutive, treize artisans d'Art (soit un de plus qu'en 2015) sont venus faire la démonstration de leur savoir-faire à l'abbaye : Lucie DELMAS sculpture sur pierre, Erwan DE CARNÉ coutelier, Gérard DIGONNET ébéniste, Thérèse DUTERTE paillage et cannage, Henri FAURE ferronnier, Murielle et Denis GACHET potier/émaillage sur lave, Séverine LEBLOND perlier d'art, Cécile MARTIN céramiste, Cédric MOUCHE photographe, Damien MILLET ébéniste, Marilyne PASCAL encadreuse et Alexandra RICHON modiste.

Ces journées se sont tenues du 1^{er} au 03 avril de 10h à 18h pour le samedi et le dimanche autour du thème de la matière. Un jeu autour du toucher était proposé aux visiteurs. La journée du vendredi était consacrée aux scolaires : les classes du CP et CE1 de l'école Françoise Dolto de Saint-Didier, les 6èmes/5èmes et 3èmes DP3 du collège Jean Monnet à Yssingaux et les CE et CM de l'école St-Joseph de la Séauve ainsi que les classes du CP au CM de l'école arc-en-ciel de la Séauve sont venues découvrir les divers métiers de l'artisanat d'art.

Afin de sensibiliser le grand public aux métiers d'art des ateliers « à la découverte des métiers d'art » ont également été organisés dans les trois médiathèques du territoire ainsi qu'une exposition à la médiathèque de Saint-Just Malmont. Ces animations (comptabilisés dans la partie consacrées aux animations du réseau de lecture publique) ont permis de faciliter le déplacement d'un nouveau public sur la manifestation d'avril.

Public : 197 scolaires et 570 visiteurs

Partenariats :

- La Chambre des Métiers et de l'Artisanat de Haute-Loire
- Les artisans exposants
- La Fondation du patrimoine
- Le réseau de médiathèques et bibliothèque de Loire Semène.

Représentations de « Petits Tambours sur la Digue » le 30 juin 2016

L'association désidérienne « Lez'art sur scène », les élèves de l'atelier théâtre du collège Roger Ruel et leur professeur Céline BELEYER ont proposés plusieurs représentations de la pièce « Petits Tambours sur la digue » dans le cloître de l'Abbaye cistercienne.

Les séances de l'après-midi étaient dédiées aux scolaires. Ainsi une quarantaine d'élèves de l'école publique de La-Séauve-sur-Semène sont venus assister à ce spectacle. En fin de journée, les jeunes comédiens sont allés déambuler costumés dans les rues de la commune pour donner envie aux spectateurs d'assister à la représentation du soir.

Une centaine de personnes se sont déplacées pour voir le spectacle et déguster des spécialités asiatiques : nouilles aux insectes par le food truck « Mangez-nous », spécialités thaïlandaises par le traiteur « Bamboo thaï food » et thé au jasmin proposé par l'association Léz'arts sur Scène

Public : 40 scolaires et 100 spectateurs tout public

Partenariats : Association Lez'art sur scène

Programmation « Jardins » du 13 au 18 septembre 2016 à l'occasion des Journées européennes du patrimoine

Le projet « Jardins » est le fruit d'un travail en partenariat entre le service culture de la Communauté de Communes, les sept communes du territoire, les entreprises Pépinières du Velay, Jardins Nature du Velay et Atelier Espace Jardins, les associations d'Ikébana de Saint-Etienne et d'Aurec-sur-Loire et l'association Flâneries des arts. Les animations ont débutées en septembre et se sont terminées fin octobre (voir tableau septembre à octobre de la saison culturelle).

Trois expositions végétales simultanées ont transformée l'abbaye cistercienne :

- une exposition sur le thème du graphisme proposée par les entreprises séauvoise pépinières du Velay/Jardins Nature du Velay et atelier Espace Jardins ;
- une exposition d'orchidées mises en scène par la maison Geysant
- « la voie des fleurs » pour découvrir l'art traditionnel japonais de l'ikébana.

À cette occasion, le cloître de l'Abbaye a été également paysagé par les entreprises Pépinières du Velay, les Jardins Natures du Velay et l'Atelier espaces jardins. Cet aménagement achève la mise en valeur de la sculpture « le laboureur à la colombe » créée par messieurs OTT et Jean Vérité, installée en 2014 dans la cour de l'abbaye.

En complément de ces expositions, l'association désidérienne Flâneries des arts a organisé un concert-lecture intitulé « Ce que disent les fleurs » axé sur la thématique des jardins avec le duo MOLTE CORDE formé par Dominique ALIBERT au piano et Jérôme GUIGUET au violoncelle avec la complicité de Martine BILLOT, comédienne.

Jérôme Douplat, poète et conteur naturaliste, a également invité le public à une causerie originale pleine d'humour et de sagesse intitulée « Etonnant jardin ». Enfin une présentation d'albums et d'histoire intitulée « Jardins à croquer » suivi d'un goûter des jardins a été proposé par Nathalie et Anthony aux plus petits.

Public : en comptabilisant seulement les animations qui se sont déroulées à l'espace muséal : 612 personnes.

Partenariats :

- Le réseau de médiathèques et bibliothèque de Loire Semène
- Les sept communes du territoire
- L'association Flâneries des Arts
- Ciné Saint-Did
- L'association Ikébana d'Aurec sur Loire et de Saint-Etienne
- La maison Geysant
- Les entreprises Pépinière du Velay, Jardins Natures du Velay et Atelier Espaces Jardins

LE MUSEE DE LA FAULX A PONT SALOMON

1) Présentation :

Depuis juin 2016, la Communauté de Communes Loire Semène a repris la gestion du site du Foutlier sur lequel est situé le musée de la Faulx. Jusqu'à ce jour la compétence avait été déléguée à la commune de Pont Salomon.

La vocation du lieu est à la fois culturelle et touristique puisqu'il s'agit de valoriser ce patrimoine et l'histoire industrielle du territoire.

Le site n'étant pas aux normes d'accueil du public, un projet de réhabilitation est en cours. Un maître d'œuvre devrait être recruté au cours de l'année 2017.

2) Fonctionnement de la structure :

Les visites sont possibles uniquement sur réservation en dehors de la période estivale. Les tarifs de visites sont les suivants :

TARIF INDIVIDUEL	TARIF RÉDUIT (groupe, étudiant et demandeurs d'emploi)	ENFANTS de moins de 12ans
4€	3€	gratuit

3) Public et Fréquentation

Nombre total de visiteurs actifs accueillis en 2016 : 668 dont 329 en individuels.

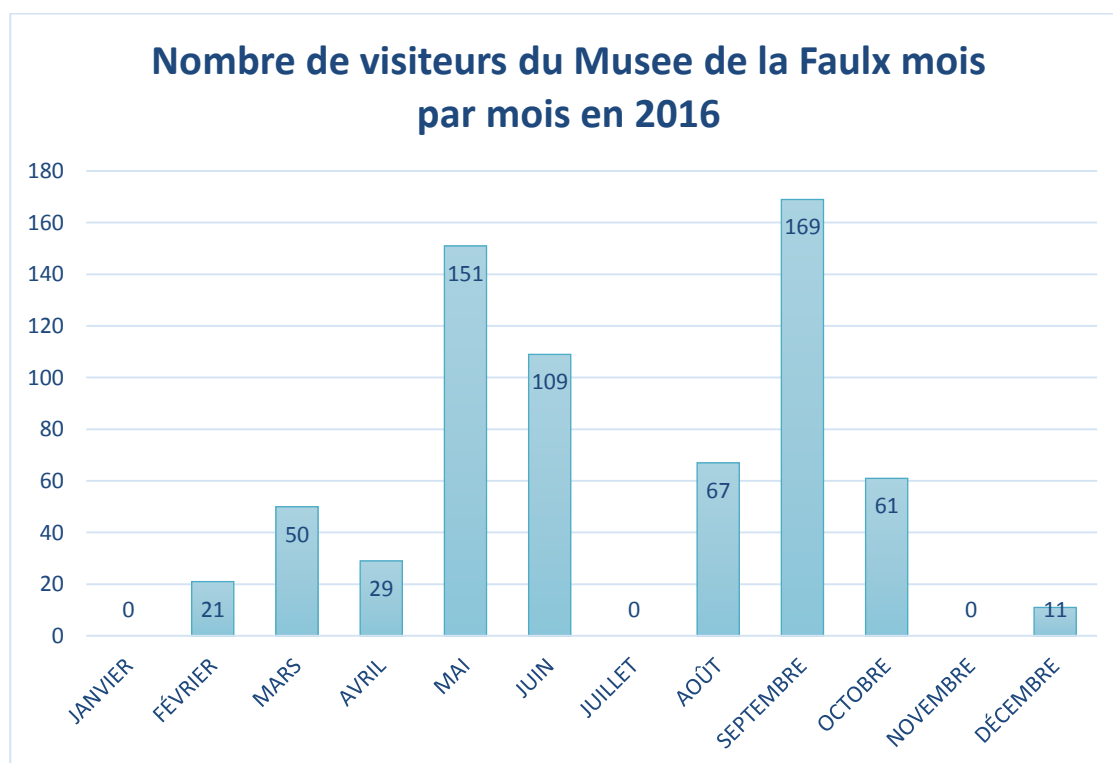

4) Personnel



Martine LIOGIER intervient pour l'accueil des visiteurs à raison de 5h45 /semaine en période scolaire et 22h/semaine pendant les vacances d'été.

Contacts :

musee@loire-semene.fr ou 04 77 35 87 07

UNE ECOLE INTERCOMMUNALE DE MUSIQUE : MUSICAL'S

L'accompagnement de l'école de musique intercommunale a pour objectif de démocratiser et d'harmoniser l'accès à l'enseignement musical sur le territoire et permettre ainsi une promotion de la culture.

L'association est née le 19 avril 2011, de la fusion des écoles de musique associatives d'Aurec-sur-Loire et de Saint-Just-Malmont. La nouvelle association appelée MUSICA'LS, est gérée par une association loi 1901 dont le siège se situe 1 place de l'Abbaye à La Séauve-sur-Semène (43140).

Cette association a pour but la gestion et le développement de l'enseignement, de la pratique et de la diffusion de la musique, ainsi que le soutien des groupes musicaux conventionnés sur le territoire de Loire-Semène (article 2 des statuts).

Musica'LS a été intégrée dans le schéma départemental de la Haute-Loire et travaillera en partenariat avec Haute-Loire Musiques et Danses et le Conseil Général de la Haute Loire.

1) Organisation de MUSICA'LS

L'ouverture de l'école a eu lieu le 1^{er} septembre 2011, aujourd'hui elle fonctionne grâce aux bénévoles et aux élus de la Communauté de Communes. Elle concerne environ 230 familles du territoire, 20 salariés permettant d'assurer plus de 100h de cours par semaine sur 3 sites d'enseignement : Aurec-sur-Loire, Saint-Didier en Velay et Saint-Just Malmont.



*Figure 1: Maison des Associations,
Site d'Aurec-sur-Loire*



*Figure 2: site de Saint-Didier en
Velay*



*Figure 3 : site de Saint-Just Malmont,
centre de loisirs Pierre Royon*

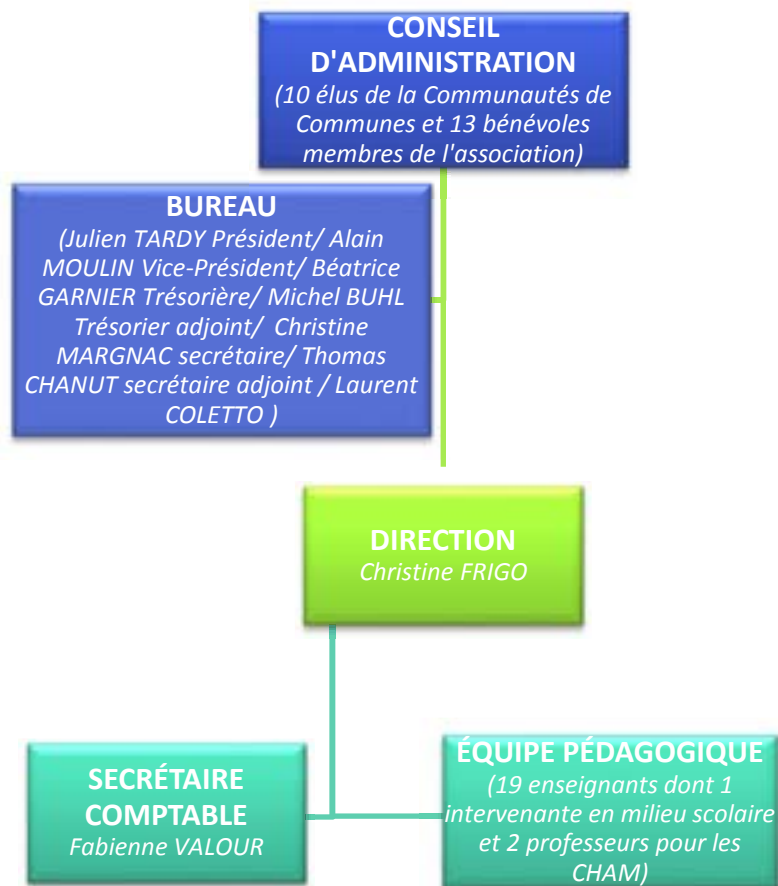

2) Inscrits par communes :

Inscriptions école de musique 2016-2017 : **303 adhérents**

	ELEVES PAR COMMUNE	
	2015-2016	2016-2017
AUREC SUR LOIRE	76	83
ST DIDIER EN VELAY	63	67
ST JUST MALMONT	53	55
LA SEAUVE/SEMENE	13	15
PONT SALOMON	8	5
ST VICTOR MALESCOURS	18	20
ST FERREOL D'AUROURE	12	12

TOTAL LOIRE SEMENE

257

	ELEVES PAR COMMUNE	
	2015-2016	2016-2017
MALVALETTE	9	7
ST ETIENNE	4	5
FIRMINY	1	5
CHAMBLES	1	1
LAPTE	1	0
ST NIZIER DE FORNAS	1	0
ST PAUL EN CORNILLON	1	2
ST JUST ST RAMBERT	2	3
MONISTROL	1	0
SAINTE MAURICE EN G.	1	1
UNIEUX	1	1
LORETTE	0	0
SURY LE COMTAL	1	2
MONTBRISON	1	1
BAS EN BASSET	2	0
JONZIEUX	2	6
ST ROMAIN LACHALM	4	5
FRAISSES	1	1
ST PAL DE MONS	1	5

TOTAL EXTERIEURS

46

3) Enseignements proposés :

	Aurec sur Loire		Saint Didier en Velay		Saint Just Malmont	
	2015-2016	2016-2017	2015-2016	2016-2017	2015-2016	2016-2017
NOMBRE ÉLÈVES PAR SITE	113	104	113	128	86	93
CHAM			29	31		
Eveil	12	10	18	24	8	8
Formation Musicale	47	50	48	54	53	44
Piano	21	21	19	18	17	12
Guitare	14	9	18	18	15	14
Guitare Electrique	6	13	5	7	4	3
Guitare Basse	2	3				
Violon	2	3	13	15	5	9
Accordéon	3	3			2	3
Saxophone	4	4				
Trompette/cor	6	7				2
Flûte à Bec					1	1
Flûte traversière	5	4	2		6	12
Clarinette	6	6				
Batterie	15	20	5	6	7	9
Trombone					1	1
Violoncelle			2	3		
Chant	6	8			5	5

Aux enseignements individuels viennent s'ajouter les pratiques collectives c'est-à-dire l'orchestre et les ensembles ainsi que les combos. Depuis septembre 2013, une classe CHAM a été mise en place au collège Roger RUEL, elle rassemble des enfants de Saint-Didier en Velay, Saint-Just Malmont, Saint-Victor Malescours, Saint-Ferréol d'Auroure, Pont-Salomon et la Séauve-sur-Semène.

Enfin des interventions en milieu scolaire ont lieu dans toutes les écoles élémentaires du territoire soit 18 classes et plus de 400 enfants ainsi que des temps d'activités (TAP) musicaux.

FAMILLE-JEUNESSE

RELAIS PETITE ENFANCE « LA SEMENE DES 4 JEUX DITS »

Communes de St Didier en Velay, St Just Malmont, St Victor Malescours et La Séauve sur Semène.

1) Capacité d'accueil :

2) Fonctionnement de la structure :

Ouvertures :

Lundi et Jeudi : 8h30 à 12h30 et 13h15 à 17h00

Mardi : 8h45 à 12h30 et 13h15 à 18h30

Mercredi : 8h30 à 12h30 et 13h15 à 15h30

Vendredi : 8h30 à 12h45

Avec la possibilité de rendez-vous après 17h00 si nécessaire (si créneau du mardi non pris).

2) Fréquentation :

Nombre d'enfants accueillis en 2016 lors des temps collectifs du relais :

1853 Enfants soit 169 enfants en moyenne par mois et 1310 assistantes maternelles soit 119 en moyenne par mois.

Moyenne par temps collectifs et par commune :

Saint Didier en Velay : 10 enfants en moyenne et 7 assistantes maternelles.

Saint Just Malmont : 12 enfants en moyenne et 8 assistantes maternelles.

Saint Victor Malescours : 4 enfants en moyenne et 3 assistantes maternelles.

La Séauve sur Semène : 8 enfants en moyenne et 7 assistantes maternelles.

Nombre de rendez-vous avec les familles et/ou assistantes maternelles de Janvier à Décembre :

135 rendez-vous au bureau du relais ou à domicile soit en moyenne 11 rendez-vous par mois

Origine géographique du public accueilli :

Commune de Saint Didier en Velay, de Saint Just Malmont, de Saint Victor Malescours et de La Séauve sur Semène

4) Nombre d'heures réalisées :

5) Personnel

Responsable du service : 1.5 ETP de Janvier à décembre 2016

6) Principales actions en 2016 :

• **Projet écoles / relais** : Des temps partagés ont été organisé de février 2016 à juin 2016 dans les communes du relais petite enfance. Des groupes de 5 à 10 enfants du relais ont

passé des matinées au sein des écoles maternelles du territoire. Le projet n'a pas pour objet de créer des temps « passerelle » avec l'école. Ce type de travail demande un tout autre investissement de la part des professionnels et d'autres moyens. De plus, certains enfants du relais petite enfance sont de très jeunes enfants pour lesquels la question de l'enseignement scolaire est bien loin.

Les objectifs sont pour l'enfant :

- Proposer des temps de rencontre et de socialisation dans un contexte différent.
- Confronter l'enfant au groupe.
- « Visualiser » l'école.

Pour les professionnels :

- participer et accompagner l'enfant dans une « activité » collective en dehors de son cadre habituel.
- Favoriser les rencontres entre les assistantes maternelles et les professionnels de la maternelle.
- Apporter des connaissances complémentaires sur l'éveil de l'enfant.

Le projet de partenariat école - relais petite enfance est construit en adéquation avec l'ensemble du contexte et des possibilités de chacun, c'est pourquoi il sera différent en fonction des communes, des écoles et évoluera probablement au cours des mois.

6 rencontres sur la commune de la Séauve sur Semène dont deux au relais petite enfance.

4 rencontres sur la commune de Saint Didier en Velay dont deux au relais petite enfance.

3 rencontres à Saint Just Malmont dont une aux relais petite enfance et 3 partages de locaux de l'école (salle motricité et salle de bibliothèque).

La ludothèque « jeu devant » a placé les rencontres faites au relais sur le thème du jeu. En effet, au sein du relais, service de la petite enfance, il est important de souligner que jouer favorise l'apprentissage physique, social, affectif et cognitif pendant les premières années de vie.

Projet Doudou : les enfants, les assistantes maternelles et les parents ont rencontré les doudous du relais : Doudou Zouzou à La Séauve sur Semène, Doudou Didou à Saint Didier en Velay, Doudou Justout à Saint Just Malmont et doudou Vicou à Saint Victor Malescours.

Les objectifs pendant et après le projet : favoriser la prise de parole pour présenter son doudou, répondre à des questions que l'animatrice pose sur le doudou, poser avec son doudou pour se faire prendre en photo tous les deux, manipuler le porte-vue, se reconnaître et reconnaître son doudou, reconnaître les copains, les associer à leur doudou, participer à la construction de ce livret avec l'assistante maternelle, les parents.

Saint Didier en Velay



Saint Victor Malescours



La Séauve sur Semène



Saint Just Malmont



- **Conférence « Communiquer autrement avec les enfants : comment accueillir les colères, pleurs, cris ... tout en favorisant l'estime de soi ? »** animé par Anne SPATAZZA a regroupé 80 parents et professionnels de la petite enfance. La conférence a abordé l'accueil des émotions, des informations sur le cerveau de l'enfant, l'exercice de prise de conscience et des propositions d'outils pour accueillir les émotions.

- **Remise à niveau du PSC1** : le relais petite enfance a organisé une remise à niveau sur la commune de Saint Didier en Velay pour 10 assistantes maternelles.

- **Visite de la caserne des pompiers** : La visite du jeudi 30 juin de 9h00 à 11h30 de la caserne Velay Semène organisé par le relais petite enfance a regroupé 32 enfants et 17 assistantes maternelles. Les enfants ont pu découvrir la caserne et son fonctionnement, essayer les casques de pompiers et ont eu la chance de pouvoir monter dans l'ambulance, les camions et d'entendre le bruit des sirènes. Les pompiers ont aussi mis en route la lance à incendie et ont fait un tapis de mousse pour les enfants.



- **Eveil musical** : Durant le mois de mai 2016, nous avons eu le plaisir de faire de l'éveil musical avec Doni Doni. Animé par un musicien professionnel, ces séances d'éveil font appel aux facultés sensibles de l'enfant telles que la perception auditive, tactile et visuelle, le rythme, la coordination, l'orientation et, selon l'âge, le développement de sa capacité d'écoute et de concentration. Découvrir le monde sonore environnant, pour sentir et expérimenter ses propres ressources.

4 séances à Saint Didier en Velay regroupant 50 assistantes maternelles et 76 enfants sur les 4 séances.



- **Journée familiale** : L'objectif de cette journée est de favoriser un temps de rencontre et de lien social entre les familles, les assistantes maternelles et l'ensemble des enfants du relais. Elle a eu lieu le 06 juillet 2016 au parc du château de bouthéon et a réuni 90 enfants et 44 adultes.

- **Projet cirque** : action communautaire :



Les 8 séances à Saint Just Malmont ont regroupé 14 enfants et 10 assistantes maternelles.

Les 8 séances à Saint Didier en Velay ont regroupé 16 enfants et 11 assistantes maternelles.

A l'issue de ce projet une séance famille avec les enfants, les assistantes maternelles, les parents et les frères et sœurs des enfants ayant fait le projet a été organisé à Saint Didier en Velay. La séance a regroupé 30 adultes et 30 enfants.



- **Projet relaxation** : Des séances de relaxation ont été proposé à Saint Just Malmont. Ces temps de relaxation avec une approche sophrologique ont été proposés à raison de 4 séances sur le mois d'octobre et de novembre. Ces séances ont pour objectifs de découvrir et comprendre sa respiration, s'approprier son schéma corporel et développer une meilleure écoute du corps ainsi que développer sa capacité de détente.

Les 4 séances à Saint Just Malmont ont regroupé 26 enfants et 10 assistantes maternelles.

- **Spectacle de Noël** : Le spectacle a eu lieu le mercredi 14 décembre 2016. Spectacle et exposition sensorielle réalisé par la Compagnie Balançoire « Toi Toi ». Les familles ont été conviées pour partager ce temps convivial ; 130 enfants et 80 adultes se sont réunis. Les assistantes maternelles ont apporté gâteaux et gourmandises pour cet après-midi de Noël. Le père Noël est aussi venu rendre visite aux enfants.



- **Journal du relais trimestriel** : journal diffusé à tous les assistants maternels et parents

- **Organisation de formation pour les assistantes maternelles par le biais d'IPERIA** avec les relais petite enfance de l'est du département.

- **Agenda des nounous et agenda des parents** : distribué aux assistantes maternelles qui le souhaitent chaque début d'année

- Envoi d'un courrier de présentation du relais petite enfance et proposition de rendez-vous à toutes les nouvelles assistantes maternelles agréent.

• **La Coordination petite enfance :**

La coordination petite enfance a pour missions de développer la politique petite enfance en lien avec les orientations, les objectifs et les actions menées par l'ensemble du Service Petite Enfance pour assurer un accueil et un accompagnement de qualité des familles.

Elle s'appuie sur les valeurs éducatives de la Communauté de Communes, partagées par les professionnels de la Petite Enfance, et corrélées par le projet éducatif du service Famille Jeunesse sous trois axes finalisés.

Différentes instances de coordination ont été mises en place au cours de l'année 2016 :

- **7 réunions de réseau** petite enfance ont eu lieu, regroupant les EAJE, les RPE du territoire.
 - Les objectifs de cette instance :
 - Mise en réseau des acteurs associatifs et communautaires
 - Favoriser une harmonisation des pratiques pour favoriser la lisibilité des services tout en respectant la singularité des structures.
 - Développer une dynamique d'actions envers les familles, les équipes, le jeune enfant.
 - Partage d'expériences et d'informations relatives à la petite enfance.
 - Favoriser une lisibilité de l'offre et la demande en matière de petite enfance sur l'ensemble du territoire.

- **2 comités techniques** se sont réunis au cours de l'année avec les partenaires suivants :
 - Composé de techniciens de terrain
 - Responsables des 2 relais petite enfance
 - Directrices des 4 crèches
 - Directeurs des écoles maternelles
 - représentant de Coté Parents, Ecole des parents.
 - Représentant CAF
 - Représentant PMI

 - Les objectifs de cette instance :
 - Contribuer un diagnostic socio-éducatif du territoire
 - Favoriser une « philosophie » commune concernant la petite enfance et définir des axes de travail.
 - Partage d'expériences et d'informations relatives à la petite enfance.
 - Développement des partenariats et de la communication.
 - S'inscrire dans des dispositifs locaux, régionaux, nationaux.

- A partir de ces instances de coordination, 2 grands projets de territoire ont été mis en œuvre pour 2016 :

- Un projet pour les structures petite enfance avec un intervenant commun, Hurluberlu, cirque et motricité, soutenu par un dossier FACEJ (9 séances par structure financées à 80% par la subvention FACEJ de la CAF)
- Un projet Parentalité « jeux parents enfants » labellisé REAAP, avec un soutien financier de la CAF.

- De plus, une réflexion relative à l'offre de garde et à la gestion des demandes d'accueil est amorcée : outils de communication, de recensement et de gestion en cours de construction. Ils seront développés en 2017.

- Le matériel pédagogique communautaire est proposé à l'ensemble des structures PE, communautaires et associatives.

- L'ensemble de ces projets et instances seront développés au cours de l'année 2017.

7) Partenariat :

Médiathèque de Saint Didier en Velay et Saint Just Malmont

Réseau petite enfance (crèche et relais petite enfance de la communauté de commune)

Les écoles maternelles

Les relais petite enfance de l'Est du département

Le service PMI

La CAF

Contacts :

RPE LA Semène des 4 Jeux-Dits

Route du Prège

43140 Saint Didier en Velay

☎ 04 71 61 18 52 ■ 06 71 66 04 50

ram@loire-semene.fr

Référente de la structure : Bertille BILLON

Coordinatrice Petite Enfance : Marianne BUTIN ■ 06 87 87 61 92

mbutin@loire-semene.fr

EAJE CROQ'MALICE
SAINT FERREOL D'AUROURE

1) Capacité d'accueil : 15 places

2) Fonctionnement de la structure :

Ouvertures : du lundi au vendredi de 7h30 à 18h30

Fermetures : Vendredi 6 Mai, Vendredi 15 Juillet, du 1/08/2016 au 23/08/2016, du 23/12/2016 au 02/01/2017

3) Fréquentation

Nombre d'enfants accueillis en 2016 : 51 enfants différents

Origine géographique du public accueilli :

	TOTAL	Commune	CCLS Hors commune	HCC	Dept. Ext.
Nbre Enfants	51	34	14	3	0
%	100	66,67	27,45	5,88	0,00

4) Nombre d'heures réalisées :

Nombre de jours d'ouverture : 228 jours

	2015	2016	Progression
Heures facturées	31295	30641	-0,02
Taux occup. Financier	83,19%	81,45%	-0,02

5) Personnel

Responsable structure : 28 heures

Direction : 0.8 ETP

Auxiliaire puéricultrice : 1 à 24h30/semaine

1 à 28h/semaine

1 à 35h/semaine

1 à 17h30/semaine

Aide Auxiliaire puéricultrice

2 à 30h/semaine

1 à 26h/semaine

1 à 22h/semaine

Auprès des enfants: 6.09 ETP

Agent d'entretien : 1 à 20h/semaine

6) Principales actions en 2016 :



- Projet en psychomotricité : en journée auprès des enfants et en soirée auprès de l'équipe : ce projet permet d'aborder différentes formes de motricité et leurs fonctions en lien avec le développement de l'enfant. Un travail d'observation et de réflexion est mené en soirée, agrémenté par des apports théoriques.

Intervenante : - Mme Anne Petit Jean Robert Psychomotricienne

- Projet Piscine : plusieurs temps ont été proposés à la piscine de Monistrol sur Loire « L'Ozen » ou de Saint Didier en Velay sur l'été

- Sortie à la ferme « beaux'anes » de Beauzac

- Formation autour du portage (projet FACEJ) : avec Mme Anne Petit Jean Robert Psychomotricienne, donnant lieu à une amélioration de nos pratiques dans l'accueil de l'enfant au quotidien avec la découverte de nouvelles approches et propositions aux enfants.

- Spectacle en lien avec le service culture : « lecture bruitées » à Aurec sur Loire

- Journées familiales : proposition d'une après-midi conviviale à destinations des familles au sens large et leurs enfants, proposition de plusieurs ateliers pour déambuler et structures gonflables qui ont remporté comme chaque année un grand succès.

- Après midi de Noël : à destination uniquement des enfants de la crèche et de leur parent ; accompagnement à la parentalité lors de propositions de jeux et atelier autour du thème de Noël afin que les parents puissent venir jouer ensemble avec leurs enfants.

7) Partenariat :



- Projet réseau : avec « hurluberlu » animations sur plusieurs séances avec un intervenant cirque plus une séance à destinations des parents et leurs enfants
- Projets ludothèque : participation du personnel de la crèche à des ateliers ludothèque en lien avec la parentalité
- Projets en lien avec Les Matrus : invitation sur des ateliers ludothèques entre structures sur le site de St Didier en Velay
- Partenariat avec le Relais Petite enfance : une fois par mois, les professionnelles de crèche et la responsable du relais, les assistantes maternelles et les enfants se réunissent dans les locaux de la structure pour mener une activité ou un temps d'animation communs.
- Médiathèque de Saint Didier en Velay : prêt de livres adaptés à la petite enfance

Contacts :

EAJE Croq'Malice

Route d' Auvergne
43330 St Ferréol d' Auroure

☎ 04 77 35 86 06

Mail : croqmalice@loire-semene.fr

Responsable de structure : Aurélie PINATEL

EAJE LES MATRUS
SAINT DIDIER EN VELAY

1) Capacité d'accueil : 22 places

2) Fonctionnement de la structure :

Ouverture : du lundi au vendredi de 7H30 à 18h30

Fermetures :

- le vendredi 06 mai 2016
- le vendredi 15 juillet 2016
- du jeudi 04 août au dimanche 28 août 2016
- du vendredi 23 décembre au lundi 02 janvier 2017

3) Fréquentation

Nombre d'enfants accueillis en 2016 : 50 enfants sur 2016

Origine géographique du public accueilli :

	TOTAL	Commune	CCLS Hors commune	HCC	Dept. Ext.
Nbre Enfants	50	37	12	0	1
%	100	74,00	24,00	0,00	2,00

4) Nombre d'heures réalisées :

Nombre de jours d'ouverture : 229 jours

	2015	2016	Progression
Heures facturées	37733	36240	-0,04
Taux occup. Financier	76,83%	78,27%	0,02

5) Personnel

Direction : 0,80 ETP

Nathalie Patet - Responsable de la structure, Éducatrice spécialisée de formation

Auprès des enfants:

- 4,45 ETP Auxiliaires puéricultrices
- 0,34 ETP Infirmière D.E
- 2,20 ETP Aides auxiliaires puéricultrices
- 0,74 ETP Aide auxiliaire puéricultrice

Agent d'entretien :

- 0,80 ETP

6) Principales actions en 2016 :

- interventions d'une psychomotricienne auprès des enfants et auprès des agents en soirée pour un suivi de la pratique professionnelle
- Projet avec la ludothèque pour proposer des temps d'animation avec les enfants de la Crèche et les enfants de la crèche Croq'Malice.



- Projet avec la maison de retraite de Saint Didier en Velay pour mener des animations conjointes avec les enfants et les personnes âgées.



- Projet mené avec l'équipe sur le thème du soutien à la parentalité : élaboration de petites fiches sur différents thèmes, présentées et à disposition des familles sous format papier et sur le site de la communauté de communes. Ces documents ont été également présentés et donnés aux autres crèches du territoire lors des rencontres Inter crèches.

- Projet en éveil musical et danses avec le groupe Doni Doni : chants, danses et percussions africaines sur plusieurs séances avec les enfants et un spectacle avec les familles.



- Projet sur le thème du cirque avec la compagnie l'Hurluberlu dans le cadre du réseau petite enfance.

- Participation de quelques professionnelles de l'équipe et de la responsable au projet de réseau sur des temps d'animation autour du jeu avec la ludothèque Ricochet réservées aux familles et aux enfants de la commune.

- Propositions de sorties avec les enfants et les professionnelles : piscine, ferme bio d'Anne Marie à Sainte Sigolène, ferme Beauz'ânes à Beauzac.



7) Partenariat :

- Maison de retraite
- Médiathèque de Saint Didier en Velay
- EAJE et RPE du territoire Loire Semène

Contacts :

EAJE Les Matrus

Boulevard des Jardins

43140 Saint Didier en Velay

☎ 04 71 66 24 17

Mail : lesmatrus@loire-semene.fr

Responsable de structure : Nathalie PATET

ACCUEIL DE LOISIRS PIERRE ROYON

43240 SAINT JUST MALMONT

1) Capacité d'accueil : 300 places dont 70 enfants 3/5 ans et 130 enfants 6/11 ans

2) Fonctionnement de la structure :

Périscolaire :

7h30-8h30 lundis, mardis, mercredis, jeudis et vendredis (hors vacances scolaires)

16h15-18h30 lundis, mardis, jeudis et vendredis (hors vacances scolaires)

T.A.P Maternelle et primaire : 15h30 – 16h15

Mercredi : 7h30 – 18h30

Vacances scolaires : 7h30 – 18h30

Fermetures :

- Vendredi 6 mai
- Vendredi 15 juillet
- Du 8 au 19 Août inclus
- Les 23, 26 et 30 décembre

3) Fréquentation

Nombre d'enfants accueillis en 2016 : 494 enfants différents

Moyennes journalières par période :

MERCREDIS	PERISCOLAIRE		TAP	VACANCES					
	MATIN	SOIR		HIVER	PRINTEMPS	ÉTÉ		TOUSSAINT	NOEL
						JUILLET	AOÛT		
23	7	41	216	43	48	80	32	39	31

Origine géographique du public accueilli :

	TOTAL	Commune	CCLS Hors commune	HCC	Dept. Ext.
Nbre Enfants	494	401	40	5	48
%	100,00	81,17	8,10	1,01	9,72

Répartition des quotients familiaux par accueil :

Différentes tranches appliquées	TOTAL		EXTRASCOLAIRE		PERISCOLAIRE		TAP	
	PIERRE ROYON		PIERRE ROYON		PIERRE ROYON		PIERRE ROYON	
	Nbre d'enfts concernés	% des enfants concernés	Nbre d'enfts concernés	% des enfants concernés	Nbre d'enfts concernés	% des enfants concernés	Nbre d'enfts concernés	% des enfants concernés
Tranche 0 à 329	17	3,44	10	3,14	8	5,63	16	4,48
Tranche 330 à 519	33	6,68	19	5,97	11	7,75	26	7,28
Tranche 520 à 759	52	10,53	38	11,95	16	11,27	36	10,08
Tranche 760 à 959	77	15,59	54	16,98	24	16,90	53	14,85
Tranche 960 à 1199	102	20,65	75	23,58	24	16,90	68	19,05
Tranche de 1200 à 1499	165	33,40	78	24,53	47	33,10	149	41,74
Tranche plus de 1500	48	9,72	44	13,84	12	8,45	9	2,52
Total	494	100	318	100	142	100	357	100

4) Nombre d'heures réalisées :

Nombre de jours d'ouverture : 238 jours

HEURES REALISEES PIERRE ROYON				
	2015	2016	Progression	
PERISCOLAIRE	13046	12790	-2	
Dt moins de 6 ans	4738	3808		
Dt plus de 6 ans	8309	8983		
MERCREDIS	6423	6435	0	
Dt moins de 6 ans	2765	2431		
Dt plus de 6 ans	3659	4004		
VACANCES	31492	28869	-8	
Dt moins de 6 ans	12407	10323		
Dt plus de 6 ans	19085	18546		
TOTAL ANNUEL	50961	48094	-6	
Dt moins de 6 ans	19909	16562		
Dt plus de 6 ans	31052	31533		
TAP	23651	22700	-4	
Dt moins de 6 ans	7474	6608		
Dt plus de 6 ans	16178	16093		

5) Personnel

1 responsable + 2 adjoints

Animateurs :

- Périscolaire : 6
- Mercredis : 5
- Vacances : de 4 à 15 selon les effectifs d'enfants
- TAP : 20

Agent d'entretien : 2

6) Principales actions en 2016 :

Périscolaire : Réorganisation de l'accompagnement à la scolarité.
Réaménagement des différents espaces d'activités.
Réorganisation des temps d'accueils.

T.A.P maternelle et primaire :

Activités et projets d'animation mis en place selon une thématique commune pour les deux écoles :

« **Découvrons le monde** »

« **Quand le monde devient féerique** » depuis Septembre 2016, pour l'année 2016/2017.

Mercredis : Les programmes d'animations sont élaborés et réfléchis selon une thématique choisie par l'équipe pédagogique lors de diverses réunions communes : « Opération Boule de Neige », « Les N'œufs en fleurs », « Un monde plus vert ». Une sortie au zoo de Saint Martin La Plaine comme finalité de l'année scolaire.

Depuis Septembre 2016 un fil conducteur a été défini dans l'objectif de décliner les sous-thématiques des différentes périodes de l'année : « Monsieur Bonhomme ». A chaque période un projet de décoration de l'accueil de loisirs est mis en place sur deux mercredis matins et « Monsieur Bonhomme » est habillé différemment suivant les saisons.

Des accueils animés avec « tea time » sont proposés aux parents sur certains temps d'accueils en soirée : objectif principal étant de développer les liens et la communication entre les familles, les enfants et l'équipe d'animation. Les parents sont invités à rester un moment, pour partager un café, discuter avec l'équipe, regarder les différentes créations des enfants...

Vacances :

Les vacances sont préparées et réfléchies selon une thématique définie lors de réunions de préparation avec l'équipe d'animation au complet. Le programme d'animation est donc établi suivant le thème choisi : activités, projets, sorties...

Hiver : « Les pays Nordiques » : objectif principal de faire découvrir aux enfants les coutumes et jeux de là-bas. Pour rester dans la thématique de l'hiver également, une sortie neige au Bessat a été programmé. Un spectacle en partenariat avec le service

Culture de la Communauté de Communes « la fée mandoline » a été organisé sur ces vacances.

Printemps : « Voyage au Far West » : invitation aux enfants de découvrir cet univers, par le biais d'une initiation équitation au centre équestre du Buisson, une initiation pêche à Saint Didier en Velay, ainsi qu'une initiation danse Country en partenariat l'association « Western troupe 43 », suivi d'une veillée barbecue et démonstration de danse (toujours avec l'association) pour le groupe des 8/11 ans.

Eté : Thématique Juillet/Août : « Voyage dans le temps »

Mois de Juillet :

Semaine 1 : « Des cahiers aux tongs » : diverses activités menées sur ce thème.

Semaine 2 : « les futuriste bienvenue » sortie au « parc des oiseaux » à Villars les Dombes, « Laser Tag » à Boisset les Montrond en animation phare sur la semaine.

Semaine 3 : « L'instant T ». Une rencontre inter centre (de 3 à 11 ans) avec les accueils de loisirs du territoire (St Didier en Velay, Aurec sur Loire et Pont Salomon). Sortie à la piscine de Saint Didier en Velay, pour tout le monde au programme.

Semaine 4 : « A l'époque de mes aïeux » sorties : château de Bouthéon, Châteaux de Rochebaron, Accrobranche « family aventure » de la Séauve/Semène. Un midi de la semaine nous avons organisé avec la ferme de lavée un buffet d'antan, respectant notre thème.

Mois d'Août :

Semaine 1 : « La cour Royale », sorties : Piscine de Saint Didier en Velay pour les enfants de 6-11 ans, et promenade en calèche à Lapte pour les enfants de 3-5 ans.

Semaine 4 : « Dans la grotte » Organisation du « Dinoathlon » par les animateurs à l'accueil de loisirs avec un pique-nique géant et une multitude de jeux au programme.

Semaine 5 : « Des tongs aux cahiers » : programmation adaptée aux enfants avant la rentrée scolaire.

Toussaint: « Quand les forêts s'emmêlent ». Sortie à l'Abbaye de la Séauve/Semène : après- midi « créatures, monstres et sorcières » pour les enfants de 6-11 ans en partenariat avec le service Culture de la Communauté de Communes. Une demi-journée animée par une ludothécaire afin de faire découvrir de nouveaux jeux de société aux enfants.

Noël : « Disney s'invite pour Noël ». Après-midi Goûter de Noël avec la visite du Père Noël. Après-midi au cinéma de St Didier en Velay.

7) Partenariat :

- Comité des fêtes (lumignons)
- Mairie (décoration du restaurant scolaire)
- Basket club de Saint Just Malmont (animation aux TAP)
- Musical's (animation aux TAP)

- Déchetterie
- Station d'épuration
- Médiathèque : projet les « Tites z'oreilles »
- Boulangerie « Le Griollo »

Contacts :

Accueil de Loisirs Pierre ROYON

9 Bis rue de Firminy

43240 Saint Just Malmont

☎ 04-77-35-60-16

Mail : pierreroyon@loire-semene.fr

Responsable de structure : Angéline ROYER

Adjoints accueils de loisirs : Amandine PAOLI et Rémi GIORGIANTONIO



ACCUEIL DE LOISIRS LES GALARES

43140 ST DIDIER EN VELAY

1) Capacité d'accueil : 180 enfants au total dont 40 enfants 3-5 ans et 140 enfants de 6-11 ans.

2) Fonctionnement de la structure :

Périscolaire :

- Les lundis, mardis, jeudis et vendredis (hors vacances scolaires) de 16h30 à 18h30

T.A.P Maternelle et primaire :

Les lundis, mardis, jeudis et vendredis (hors vacances scolaires) de 15h30 à 16h30

Mercredi : de 7h30 à 18h30

Vacances scolaires : Du lundi au vendredi de 7h30 à 18h30.

Fermetures :

Les 6 mai, 15 juillet, du 08 au 19 août 2016 inclus.

Les 23, 26 et 30 Décembre

3) Fréquentation

Nombre d'enfants accueillis en 2016 : 408 enfants différents

Moyennes journalières par période :

MERCREDIS	PERISCOLAIRE		TAP	VACANCES					
	MATIN	SOIR		HIVER	PRINTEMPS	ÉTÉ		TOUSSAINT	NOEL
						JUILLET	AOÛT		
33	0	44	113	51	49	68	37	41	35

Origine géographique du public accueilli :

	TOTAL	Commune	CCLS Hors commune	HCC	Dept. Ext.
Nbre Enfants	408	285	102	6	15
%	100,00	69,85	25,00	1,47	3,68

Répartition des quotients familiaux par accueil :

	REPARTITION QF							
	TOTAL		EXTRASCOLAIRE		PERISCOLAIRE		TAP	
	LES GALARES		LES GALARES		LES GALARES		LES GALARES	
Différentes tranches appliquées	Nbre d'enfts concernés	% des enfants concernés	Nbre d'enfts concernés	% des enfants concernés	Nbre d'enfts concernés	% des enfants concernés	Nbre d'enfts concernés	% des enfants concernés
Tranche 0 à 329	18	4,41	11	3,58	0	0,00	8	4,02
Tranche 330 à 519	17	4,17	13	4,23	3	2,34	8	4,02
Tranche 520 à 759	86	21,08	62	20,20	29	22,66	53	26,63
Tranche 760 à 959	55	13,48	44	14,33	14	10,94	21	10,55
Tranche 960 à 1199	94	23,04	76	24,76	25	19,53	46	23,12
Tranche de 1200 à 1499	93	22,79	66	21,50	36	28,13	41	20,60
Tranche plus de 1500	45	11,03	35	11,40	21	16,41	22	11,06
Total	408	100	307	100	128	100	199	100

4) Nombre d'heures réalisées :

Nombre de jours d'ouverture : 238 jours

HEURES REALISES LES GALARES			
	2105	2016	Progression
PERISCOLAIRE	10205	9370	-8
Dt moins de 6 ans	2834	2886	
Dt plus de 6 ans	7371	6485	
MERCREDIS	9611	10819	13
Dt moins de 6 ans	2575	2613	
Dt plus de 6 ans	7036	8206	
VACANCES	33118	26917	-19
Dt moins de 6 ans	10728	9746	
Dt plus de 6 ans	22390	17171	
TOTAL ANNUEL	52933	47105	-11
Dt moins de 6 ans	16137	15244	
Dt plus de 6 ans	36796	31862	
TAP	12722	11669	-8
Dt moins de 6 ans	2453	2421	
Dt plus de 6 ans	10268	9248	

5) Personnel

1 Responsable + 1 adjoint

Animateurs :

- Périscolaire : 8
- Mercredi : matin : 3
après-midi : 4
- Vacances : de 6 à 15
- TAP : 12

Agent d'entretien : 1

6) Principales actions en 2016 :

Périscolaire :

De 16h30 à 17h : goûter partagé tous ensemble

De 17h à 17h45 : temps consacré à l'accompagnement à la scolarité.

17h45 à 18h30 : L'enfant est libre de choisir un atelier selon son envie (tables à thèmes)

T.A.P maternelle et primaire :

Un thème annuel : « Traversons le monde tous ensemble ».

Projet musique en partenariat avec l'association Musica'ls : atelier de percussions Cm1/Cm2.

Projet « prix des incorruptibles » : atelier lecture pour les PS /MS et GS.

Projet découverte de danses et chants Africains avec le groupe « Doni Doni » pour toutes les classes sauf cycle 3.

Mise en place d'activités « art'récup ».

Découverte de nouveaux sports.

Répétition par les enfants d'un spectacle, à destination des parents en fin d'année scolaire.



Mercredis :

Des thèmes différents suivants les périodes :

Janvier-Février : « au temps des dinosaures ».

Mars-Avril : « le printemps gourmand et parfumé ».

Mai-Juin : « Les belles fêtes du Printemps ».

Septembre-Octobre : « Rentrée Zen »

Novembre-Décembre : « un invité surprise au Galarés ».

Vacances :

Hiver : « le monde des rêves au Pôle Nord ». Deux sorties « Pass Partout » et patinoire. Sortie au spectacle de « la fée Mandoline » (3/11 ans), en partenariat avec le service Culture de la Communauté de Communes Loire Semène.

Printemps : « les aventures des Galarés » : une intervenante relaxation, une sortie accrobranche, une journée au Bessat (parcours sensoriel, sarbacane et VTT) étaient au programme.

Vacances Juillet-Août : Chaque semaine fonctionnait sous une thématique différente : « au pays des indiens et cowboys, sports en délire... ». Des sorties à la piscine de St Didier pour chaque tranche d'âges et une sortie différente par semaine en lien avec la thématique.

Vacances d'Automne : « Le cinéma s'invite aux Galarés ».

Des « Tea Time » sont organisés à chaque vacances afin d'impliquer les parents et de créer des liens entre équipe d'animation, enfants et familles.

7) Partenariat :

- Mairie.
- Ecole Dolto (publique).
- Ecole Jeanne d'Arc (privée).
- Le GLAD
- Commerçants de la ville
- Accueils de loisirs du territoire
- Service Culture de la Communauté de Communes Loire Semène.
- Médiathèque de St Didier
- Relais Petite Enfance.
- Musica'ls.
- Association « Doni Doni »
- Presse locale

Contacts :

Accueil de Loisirs Les Galarés

Route du Prège

43140 St Didier en Velay

☎ 04 71 61 27 46

✉ lesgalares@loire-semene.fr

Responsable de structure : Rachel MEILLER ☎ 06 61 94 2649

Adjointes accueil de loisirs : Sigrid GLASIAN ☎ 06 61 94 23 75 Estelle BRUN
PERRIER ☎ 06 71 08 63 13

ACCUEIL DE LOISIRS ILOJEUX

43110 AUREC SUR LOIRE

1) Capacité d'accueil :

120 places dont 35 de 3/5 ans et 85 de 6/11 ans pour la structure M.J.C

186 places pour les 3/5 ans pour l'école maternelle publique d'Aurec sur Loire

220 places pour les 6/11 ans pour l'école primaire publique d'Aurec sur Loire

2) Fonctionnement de la structure :

Périscolaire :

Lundis, mardis, jeudis et vendredis (hors vacances scolaires) de 16h30 à 18h30

T.A.P Maternelle et primaire : lundis, mardis, jeudis et vendredis de 15h45 à 16h30

Mercredi : De 7h30 à 18h30

Vacances scolaires : Du lundi au vendredi de 7h30 à 18h30

Fermetures : le vendredi 06 mai, le vendredi 15 juillet 2016, du 8 au 19 août 2016 inclus, le vendredi 23 décembre, le lundi 26 décembre et le vendredi 30 décembre

3) Fréquentation

Nombre d'enfants accueillis en 2016 : 578 enfants différents

Moyennes journalières par période :

MERCREDIS	PERISCOLAIRE		TAP	VACANCES					
	MATIN	SOIR		HIVER	PRINTEMPS	ÉTÉ		TOUSSAINT	NOEL
						JUILLET	AOUT		
39	0	19	248	59	63	89	43	57	40

Origine géographique du public accueilli :

	TOTAL	Commune	CCLS Hors commune	HCC	Dept. Ext.
Nbre Enfants	578	497	1	47	33
%	100,00	85,99	0,17	8,13	5,71

Répartition des quotients familiaux par familles :

Différentes tranches appliquées	EXTRASCOLAIRE		EXTRASCOLAIRE		PERISCOLAIRE		TAP	
	L'ILOJEUX		L'ILOJEUX		L'ILOJEUX		L'ILOJEUX	
	Nbre d'enfts concernés	% des enfants concernés	Nbre d'enfts concernés	% des enfants concernés	Nbre d'enfts concernés	% des enfants concernés	Nbre d'enfts concernés	% des enfants concernés
Tranche 0 à 329	21	3,63	16	5,19	2	3,77	21	3,63
Tranche 330 à 519	67	11,59	36	11,69	7	13,21	67	11,59
Tranche 520 à 759	93	16,09	63	20,45	4	7,55	93	16,09
Tranche 760 à 959	62	10,73	44	14,29	8	15,09	62	10,73
Tranche 960 à 1199	109	18,86	83	26,95	5	9,43	109	18,86
Tranche de 1200 à 1499	140	24,22	66	21,43	14	26,42	140	24,22
Tranche plus de 1500	86	14,88	72	23,38	13	24,53	86	14,88

4) Nombre d'heures réalisées :

Nombre de jours d'ouverture : 238 jours

HEURES REALISEES L'ILOJEUX			
	2015	2016	Progression
PERISCOLAIRE	4584	4533	-1
Dt moins de 6 ans	1078	822	
Dt plus de 6 ans	3507	3711	
MERCREDIS	12668	12881	2
Dt moins de 6 ans	4500	4428	
Dt plus de 6 ans	8168	8454	
VACANCES	35232	40365	15
Dt moins de 6 ans	13570	16126	
Dt plus de 6 ans	21662	24239	
TOTAL ANNUEL	52484	57779	10
Dt moins de 6 ans	19147	21376	
Dt plus de 6 ans	33337	36403	
TAP	26765	26154	-2
Dt moins de 6 ans	8234	7533	
Dt plus de 6 ans	18532	18621	

5) Personnel

1 Responsable + 2 adjoints

Animateurs :

- Périscolaire : 5
- Mercredi : Matin : 3
 Après-midi : 6
- Vacances : de 6 à 16 selon l'effectif des enfants
- TAP maternelle : 7
- TAP primaire : 11

Agent d'entretien : 1

6) Principales actions en 2016 :

Périscolaire : Aménagement des espaces et décoration des salles : affichage, création de la plaquette de présentation structure... Participation au projet « dessins de Noël » et à la décoration de la maison du Père Noël en partenariat avec la mairie. Au quotidien, différentes activités sont proposées aux enfants adaptées à chaque tranche d'âges. Lecture de contes et animations autour du livre.

T.A.P maternelle et primaire :

Mise en place d'ateliers et intervention d'une association autour de la différence et du handicap.

Thématiques différentes pour chaque période avec des activités et des animations en lien :

- Les couleurs de l'arc en ciel
- La magie du Pôle Nord
- Découverte de nouveaux sports
- Participation au « prix des incorruptibles » (concours National).

Mercredis :

Décoration des espaces par les enfants et définition d'un plan d'aménagement des salles approprié à chaque tranche d'âges.

Projet mis en place sur la période 3 : intervention de certains parents dans le cadre d'un projet de partenariat, dans l'objectif de présenter leur métier aux enfants sur toutes les tranches d'âge (une soirée de remerciement comme finalité a été organisée).

Participation au projet « dessins de Noël » ainsi qu'à la décoration de la maison du Père Noël et des chars du Carnaval en partenariat avec la mairie.

Nettoyage des bords de Loire dans un projet environnemental.

Mis en place d'ateliers et d'un intervenant autour de la différence et du handicap.

Sortie à la médiathèque d'Aurec à chaque période pour toutes les tranches d'âges : lecture sur place et choix de livres à ramener à l'accueil de loisirs.

Vacances :

Des accueils animés en veillées sont organisés par les enfants à destination des familles (thème de la musique en Février, sport en Avril et spectacle des enfants sur l'été) : avec comme objectif de développer la communication et les liens avec les parents.

Différentes réunions d'informations sont organisées pour les familles (présentation des programmes de vacances et du fonctionnement). Mise en place d'une matinée « portes ouvertes » à l'accueil de loisirs.

Intervenant autour de la différence et du handicap.

Thématique changeante à chaque vacance : projet autour du sport, de la musique, de la découverte des différentes cultures, des métiers...

Animation « des temps calmes » avec lecture d'histoires par les animateurs.



7) Partenariat :

- Mairie
- M.J.C
- Médiathèque Aurec
- Ecoles publique et privée
- Service Culture et Communication de la Communauté de Communes Loire Semène
- Familles de l'Îlojeux
- Delphine Lacassagne (Comité Départemental des Sports Adaptés)
- « Sou des écoles » association parents d'élèves
- Maison de retraite
- Relais Petite Enfance / Crèche
- Association Téléthon
- Accueil de loisirs du territoire (Jeunesse et loisirs, Pierre Royon, Les Galarés)
- Aurec loisirs
- Sictom
- Diététicienne API
- OSA (Office des Sports Aurécois)
- Association La Baroufada
- Compagnie Shagāï
- Musica'ls

Contacts :

Accueil de Loisirs L'Îlojeux

Parc de la Liberté

43110 Aurec sur Loire

☎ 04-77-92-79-65

Mail : acmaurec-surloire@loire-semene.fr

Responsable de structure : Mehdi Belachoui, ☎ 06-61-94-24-84

Adjointes Accueils de loisirs : Marylène Suc ☎ 06-61-94-26-73

Chantal Fournier ☎ 06 87 87 45 33

ACCUEIL PERISCOLAIRE

43 140 LA SEAUVE SUR SEMENE

1) Capacité d'accueil : 75 places dont 25 places 3/5 ans et 50 places 6/11 ans

(50 places à l'Espace Jean Sahuc et 25 places à l'annexe de l'école publique)

2) Fonctionnement de la structure :

Périscolaire : ouverture les lundis, mardis, jeudis et vendredis, en périodes scolaires, de 7h30 à 8h30 et de 16h30 à 18h30.

T.A.P Maternelle et primaire : lundis, mardis, jeudis et vendredis de 13h30 à 14h20.

Mercredi : 7h30 à 9h

Fermetures : Vendredi 6 mai

3) Fréquentation

Nombre d'enfants accueillis en 2016 : 126 enfants différents

Moyennes journalières par périodes :

PERISCOLAIRE		TAP
MATIN	SOIR	
18	20	59

Origine géographique du public accueilli :

	TOTAL	Commune	CCLS Hors commune	HCC	Dept. Ext.
Nbre Enfants	126	112	4	10	0
%	100,00	88,89	3,17	7,94	0,00

Répartition des quotients familiaux par accueil :

Différentes tranches appliquées	TOTAL		PERISCOLAIRE		TAP	
	LA SEAUVE		LA SEAUVE		LA SEAUVE	
	Nbre d'enfts concernés	% des enfants concernés	Nbre d'enfts concernés	% des enfants concernés	Nbre d'enfts concernés	% des enfants concernés
Tranche 0 à 329	4	3,17	4	4,55	2	2,41
Tranche 330 à 519	11	8,73	10	11,36	7	8,43
Tranche 520 à 759	34	26,98	19	21,59	30	36,14
Tranche 760 à 959	22	17,46	14	15,91	12	14,46
Tranche 960 à 1199	22	17,46	17	19,32	16	19,28
Tranche de 1200 à 1499	23	18,25	17	19,32	11	13,25
Tranche plus de 1500	10	7,94	7	7,95	5	6,02
Total	126	100	88	100	83	100

4) Nombre d'heures réalisées :

Nombre de jours d'ouverture : 174 jours

HEURES REALISES LSS			
	2015	2016	Progression
PERISCOLAIRE	8131	7345	-10
Dt moins de 6 ans	2002	1712	
Dt plus de 6 ans	6129	5634	
TAP	6204	6104	-2
Dt moins de 6 ans	2024	1913	
Dt plus de 6 ans	4181	4191	

5) Personnel

Accueil périscolaire :

1 responsable

Animateurs :

- Matin : 3
- Soir : 3

Agent d'entretien : 1

Accueil TAP :

1 responsable

Animateurs : 6

6) Principales actions en 2016 :

Périscolaire :

- Mise en place de temps de goûters pendant lesquels sont invités les parents- Les derniers vendredis de chaque période : temps d'échanges avec familles sur des accueils animés – travail autour de la thématique des « contes et légendes »
- Mise en place de temps d'échanges avec les enfants (accompagnement/ soutien/ écoute)
- Création d'un projet jardin / potager (responsabilisation des enfants / éveil / curiosité)
- Axe développé autour de l'expression : jeux de mimes, théâtres, jeux de rôles, parcours de psychomotricité, déguisements, malle à instruments de musique...
- Promenades contées au plan d'eau de la Séauve / Semène dans l'objectif de sensibiliser les enfants sur la découverte de leur environnement proche

T.A.P maternelle et primaire :

- Activités / projets d'animation menés autour de la thématique des « contes et légendes »
- Participation au prix des Incorruptibles (rallye lecture)
- Interventions de l'association Musica'ls pour de l'éveil musical
- Sensibilisation au handicap : groupe des CE / CM. Intervenant du CDSA 43 sur plusieurs séances

7) Partenariat :

- Mairie de la Séauve sur Semène / le service technique
- Service technique de la Communauté de Communes Loire-Semène
- Service culture de la Communauté de Communes Loire-Semène
- Presse locale
- Ecole publique « Arc en ciel » de la Séauve sur Semène
- CDSA 43
- Ecole de musique : Musica'ls

Contacts :

Accueil Périscolaire

Espace Jean Sahuc - Place de l'Eglise

43140 La Séauve sur Semène

Mail : pericolss@loire-semene.fr ou taplss@loire-semene.fr

Adjoint au responsable en charge de La Séauve :

Estelle BRUN PERRIER ■ 06 71 08 63 13



ACCUEIL PERISCOLAIRE & TAP

43 330 ST FERREOL D'AUROURE

1) Capacité d'accueil : 139 places dont 44 pour les 3/5 ans et 95 pour les 6/11 ans

2) Fonctionnement de la structure :

Périscolaire :

7h30 à 8h30 lundis, mardis, jeudis, vendredis (hors vacances scolaires)

7h30 à 9h mercredis

16h30 à 18h30 lundis, mardis, jeudis, vendredis (hors vacances scolaires)

T.A.P Maternelle et primaire : lundis, mardis, jeudis et vendredis de 15h45 à 16h30.

Fermetures : - vendredi 6 mai 2016

3) Fréquentation

Nombre d'enfants accueillis en 2016 : 237 enfants différents

Moyennes journalières par périodes :

PERISCOLAIRE		TAP
MATIN	SOIR	
35	42	115

Origine géographique du public accueilli :

	TOTAL	Commune	CCLS Hors commune	HCC	Dept. Ext.
Nbre Enfants	237	193	25	7	12
%	100,00	81,43	10,55	2,95	5,06

Répartition des quotients familiaux par accueil :

Différentes tranches appliquées	TOTAL		PERISCOLAIRE		TAP	
	St FERREOL		St FERREOL		St FERREOL	
	Nbre d'enfts concernés	% des enfants concernés	Nbre d'enfts concernés	% des enfants concernés	Nbre d'enfts concernés	% des enfants concernés
Tranche 0 à 329	4	1,69	1	0,61	4	2,08
Tranche 330 à 519	2	0,84	0	0,00	2	1,04
Tranche 520 à 759	21	8,86	11	6,67	17	8,85
Tranche 760 à 959	33	13,92	22	13,33	26	13,54
Tranche 960 à 1199	53	22,36	38	23,03	43	22,40
Tranche de 1200 à 1499	71	29,96	48	29,09	57	29,69
Tranche plus de 1500	53	22,36	45	27,27	43	22,40
Total	237	100	165	100	192	100

4) Nombre d'heures réalisées :

Nombre de jours d'ouverture : 174 jours

HEURES REALISES SFA				
	2015	2016	Progression	
PERISCOLAIRE	15448	14594	-6	
Dt moins de 6 ans	5637	4261		
Dt plus de 6 ans	9811	10333		
TAP	11754	12013	2	
Dt moins de 6 ans	3701	3545		
Dt plus de 6 ans	8054	8468		

5) Personnel

1 responsable

Périscolaire matins :

- Lundis, mardis, jeudis et vendredis : 3 animateurs.
- Mercredis : 2 animateurs

Périscolaire soirs : 6 animateurs

TAP : 10 animateurs

6) Principales actions en 2016 :

Périscolaire :

- Participation en Février au Carnaval de St Ferréol : fabrication de « Monsieur Carnaval » par les enfants.
- Participation à la décoration du repas des personnes âgées.
- Fabrication de différents objets revendus au profit de l'association du Téléthon.



- Création de diverses décorations pour le marché de Noël.



T.A.P maternelle et primaire :

- Participation au Téléthon avec fabrication de petits objets au profit de l'association.
- Toute l'année des projets d'animation autour du vivre ensemble, de la solidarité et du respect dans sa globalité.



- Spectacle du 05 décembre, SEB'O





- Le prix des incorruptibles en partenariat avec la médiathèque



- Avec Musica'ls intervention d'une animatrice musique tous les vendredis

7) Partenariat :

- Mairie
- Le comité des fêtes
- La bibliothèque
- Musica'ls
- L'école les Châtaigniers
- Les parents d'élèves de l'école les Châtaigniers
- Le chanteur SEB'O

Contacts :

Accueil de Loisirs Périscolaire

Salle Catherine Courbon
43330 St Ferréol d'Auroure

Mail : perisco@loire-semene.fr

Adjoint au responsable en charge de St Ferréol d'Auroure :

Chantal FOURNIER ☎06 87 87 45 33

ACCUEIL PERISCOLAIRE

43140 SAINT VICTOR MALESCOURS

1) Capacité d'accueil : 75 places

2) Fonctionnement de la structure :

Ouverture : les lundis, mardis, jeudis et vendredis, en périodes scolaires, de 7h30 à 8h30 et de 16h30 à 18h30

3) Fréquentation

Nombre d'enfants accueillis en 2016 : 55 enfants différents

Moyennes journalières par période :

PERISCOLAIRE	
MATIN	SOIR
22	20

Origine géographique du public accueilli :

	TOTAL	Commune	CCLS Hors commune	HCC	Dept. Ext.
Nbre Enfants	55	52	0	3	0
%	100,00	94,55	0,00	5,45	0,00

Répartition des quotients familiaux par accueil :

Différentes tranches appliquées	St VICTOR	
	Nbre d'enfts concernés	% des enfants concernés
Tranche 0 à 329	2	3,64
Tranche 330 à 519	1	1,82
Tranche 520 à 759	7	12,73
Tranche 760 à 959	6	10,91
Tranche 960 à 1199	15	27,27
Tranche de 1200 à 1499	22	40,00
Tranche plus de 1500	2	3,64
Total	55	100

4) Nombre d'heures réalisées :

Nombre de jours d'ouverture : 139 jours

	2015	2016	Progression
PERISCOLAIRE	6521,5	7321,50	12,27
Dt moins de 6 ans	3324	3096,50	
Dt plus de 6 ans	3198	4225,00	

5) Personnel

Responsable : 1

Animateurs : 2

Agent d'entretien : 1

6) Principales actions en 2016 :

Périscolaire :

- La semaine avant chaque période de vacances, un thème différent est défini et les activités suivent cette thématique
- Chasse au trésor organisée dans le village de St Victor
- Un temps avec un intervenant pour de l'éveil musical
- Mise en place d'activités manuelles et de décorations suivant les thématiques des différentes périodes.
- Tournois sportifs animés autour du ping-pong ; baby-foot ; hockey.
- Mise en place et développement des « Tea-Time » : temps d'échanges entre équipe d'animation, parents et enfants.
- Implication des enfants dans la préparation et de l'organisation du « Tea-Time »
- Projet lecture en partenariat avec la bibliothèque : temps à la bibliothèque pendant lequel petits et grands peuvent choisir des livres et/ou écouter des histoires racontées par les animateurs
- Ateliers jeux de société, coloriages, activités manuelles, jeux collectifs mis en place au quotidien sur les temps d'accueils après l'aide aux devoirs
- Temps d'accompagnement à la scolarité.
- Réorganisation des espaces selon les différentes tranches d'âges des enfants.
Aménagement des salles adapté aux besoins des enfants selon leur âge.

7) Partenariat :

- Mairie ST Victor
- Ecole St Joseph de St Victor Malescours
- Bibliothèque
- Presse locale
- Musica'ls : école de musique
- Boulangerie
- Bureau de tabac

Contacts :

Accueil de Loisirs Périscolaire

Espace Enfance Jeunesse Communautaire

43140 St Victor Malescours

☎ 04 71 66 24 16

Mail : periscosvm@loire-semene.fr

Adjoint au responsable en charge de St Victor :

Rémi Giorgiantonio ☑ 06 32 32 02 91



CAMPS ENFANCE 2016

1) Capacité d'accueil :

Camp 3/5 ans : 16 places

Camp 6/8 ans : 2 séjours de 24 places chacun

Camp 9/11 ans : 2 séjours de 24 places chacun

2) Fonctionnement de la structure :

Ouverture : vacances d'été, au mois de Juillet uniquement

Camp 3/5 ans : 2 jours 1 nuit

Camp 6/8 ans : 3 jours 2 nuits

Camp 9/11 ans : 3 jours 2 nuits

3) Fréquentation

Nombre d'enfants accueillis en 2016 : 110 enfants différents, répartis comme suit :

MINICAMPS ENFANCE 3-12 ans - ÉTÉ 2016				
DATE	LIEU	AGE	NBRE JOURS	INSCRITS
Du 11 au 13 juillet 2016	Montselgues (07)	9-11 ans	3	24
Du 18 au 20 Juillet 2016	Bully - Roanne (42)	6-8 ans	3	23
Du 25 au 26 juillet 2016	St Bonnet le Coureau (42)	3-5 ans	2	16
Du 25 au 27 juillet 2016	Saint Front (43)	6-8 ans	3	23
Du 27 au 29 juillet 2016	Saint Front (43)	9-11 ans	3	24
TOTAL CAMPS 3-11 ANS JUILLET 2016				110

Origine géographique du public accueilli :

	TOTAL	CC LOIRE SEMENE	HCC	Dept. Ext.
Nbre Enfants	110	102	2	6
%	100,00	92,73	1,82	5,45

Répartition des quotients familiaux :

3-11 ANS		
Différentes tranches appliquées	Nbre d'enfts concernés	% des enfants concernés
Tranche 0 à 329	2	1,82
Tranche 330 à 519	3	2,73
Tranche 520 à 759	9	8,18
Tranche 760 à 959	6	5,45
Tranche 960 à 1199	30	27,27
Tranche de 1200 à 1499	40	36,36
Tranche plus de 1500	20	18,18
Total	110	100

4) Nombre d'heures réalisées :

HEURES REALISES			
	2015	2016	Progression
3_11 ans	1650,00	3150,00	90,91
3_5 ans	180,00	320,00	77,78
6_11 ans	1470,00	2830,00	92,52

5) Personnel

Camp 3/5 ans : une directrice + 3 animateurs

Camp 6/8 ans : une directrice + 2 animateurs

Camp 6/8 ans : une directrice + 2 animateurs

Camp 9/11 ans : une directrice + 2 animateurs

Camp 9/11 ans : une directrice + 2 animateurs

6) Principales actions en 2016 :

Mini camp à St Bonnet le Courreau : 3/5 ans « Une ferme pas comme les autres » Du 25 au 26/07/16

- Découverte des animaux de la ferme
- Rentrée du troupeau laitier + traite des vaches
- Promenades en forêt : cabanes, jeux d'imagination.
- Jeux collectifs : mini-relais
- Veillées animées



Objectifs pédagogiques :

- Développer l'autonomie de l'enfant à travers la vie quotidienne
- Sensibiliser les enfants au respect de l'environnement
- Favoriser la découverte des animaux de la ferme

Camp à Bully : 6/8 ans « Les sportifs en folie » du 18 au 20/07/16

- Initiation au tennis
- Initiation à l'art du cirque
- Mini-randonnée
- Veillées animées



Objectifs pédagogiques :

- Développer l'autonomie de l'enfant à travers la vie quotidienne
- Faciliter l'expression des enfants, l'écoute et les échanges dans le groupe
- Amener l'enfant à s'épanouir par différentes formes d'expression : le sport, les jeux, la culture, la nature, afin de solliciter chez lui diverses qualités : esprit d'équipe, découverte de techniques, éveil des sens, intégration des règles...

Camp à St Front : 6/8 ans « Les cavaliers en herbe » du 25 au 27/07/16

- Ateliers sportifs
- Initiation à l'équitation + soins aux chevaux
- Concours de cabanes
- Olympiades
- Veillées animées



Objectifs pédagogiques :

- Développer l'autonomie de l'enfant à travers la vie quotidienne
- Sensibiliser les enfants au respect de l'environnement
- Permettre à l'enfant de découvrir le milieu équestre

Camp à St Front : 9/11 ans « Koh-Fronta » du 27 au 29/07/16

- Epreuves sportives en lien avec la thématique
- Initiation au VTT
- Mini-randonnées
- Veillées animées



Objectifs pédagogiques :

- Développer l'autonomie de l'enfant à travers la vie quotidienne
- Faciliter l'expression des enfants, l'écoute et les échanges dans le groupe
- Amener l'enfant à s'épanouir par différentes formes d'expression (sport, jeux, culture) afin de solliciter chez lui diverses qualités : esprit d'équipe, découverte de techniques ...

Camp au Montselgues : 9/11 ans « En terre inconnue » du 11 au 13/07/16

- Découverte de la tourbière
- Jeux d'orientation
- Initiation à la pêche
- Mini-randonnées
- Jeux sportifs
- Veillées animées



Objectifs pédagogiques :

- Développer l'autonomie de l'enfant à travers la vie quotidienne
- Sensibiliser les enfants au respect de l'environnement
- Amener l'enfant à s'épanouir par différentes formes d'expression (sport, jeux, culture) afin de solliciter chez lui diverses qualités : esprit d'équipe, découverte de techniques ...

7) Partenariat :

- **Camp 3/5 ans – St Bonnet le Courreau :**
 - Hébergement / restauration / activités : La « ferme de Grandris »
 - Transport : Voyages Gounon
- **Camp 6/8 ans – Bully :**
 - Hébergement/ restauration / activités : Centre d'hébergement « Arvel »
 - Transport : Driot Masson
- **Camp 6/8 ans – St Front :**

- Hébergement/ restauration / activités : Centre d'accueil de St Front
- Transport : voyages Gounon
 - **Camp 9/11 ans – Montselgues :**
 - Hébergement / restauration / activités : gîte de France « La Fage »
 - Transport : Driot Masson
 - **Camp 9/11 ans – St Front :**
 - Hébergement / restauration / activités : centre d'accueil de St Front
 - Transport : Voyages Gounon

Contacts :

Sigrid GLASIAN

Tel: 04-71-61-27-46 / 06-61-94-23-75 / Mail : camp@loire-semene.fr

CAMPS JEUNESSE

12-17 ANS

1) Capacité d'accueil :

Hiver - 64 places :

- 32 places pour les 12-14 ans
- 32 places pour les 15-17 ans

Été - 96 places :

- 64 places pour les 12-14 ans
- 32 places pour les 15-17 ans

2) Fonctionnement de la structure :

Deux semaines sur les vacances d'hiver :

- du 15 au 19/02 pour les 12/14 ans
- du 22 au 26/02 pour les 15/17 ans

Trois semaines sur les vacances d'été :

- du 11 au 15/07 pour les 12/14 ans
- du 18 au 22 /07 pour les 15/17 ans
- du 25 au 29/07 pour les 12/14 ans

3) Fréquentation

Nombre de jeunes accueillis en 2016 : 119 jeunes différents, répartis comme suit :

CAMPS JEUNESSE 12-17 ans - 2016				
	DATE	LIEU	AGE	INSCRITS
H I V E R	Du 15 au 19 février 2016	LAVALDENS (38)	12/14 ans	32
	Du 22 au 26 février 2016	LAVALDENS (38)	15/17 ans	31
TOTAL CAMPS HIVER				63
É T É	Du 11 au 15 juillet 2016	ARDECHE (07)	12/14 ans	27
	Du 18 au 29 juillet 2016	VIAS PLAGE (34)	12/14 ans	64
	15/17 ans			
TOTAL CAMPS ÉTÉ				91
TOTAL CAMPS 2016				154

Origine géographique du public accueilli :

	TOTAL	CC LOIRE SEMENE	HCC	Dept. Ext.
Nbre Enfants	119	109	4	6
%	100,00	91,60	3,36	5,04

Répartition des quotients familiaux :

12-17 ANS		
Différentes tranches appliquées	Nbre d'enfts	% des enfants
Tranche 0 à 329	4	3,36
Tranche 330 à 519	8	6,72
Tranche 520 à 759	17	14,29
Tranche 760 à 959	13	10,92
Tranche 960 à 1199	23	19,33
Tranche de 1200 à 1499	43	36,13
Tranche plus de 1500	11	9,24
Total	119	100

4) Nombre d'heures réalisées :

HEURES REALISES			
	2015	2016	Progression
12_17 ans	5440,00	7700,00	41,54
Hiver	2200,00	3150,00	43,18
Eté	3240,00	4550,00	40,43

5) Personnel

- Camp hiver 12-14 ans : un directeur et 4 animateurs
- Camp hiver 15-17 ans : un directeur et 4 animateurs
- Camp été 12-14 ans : un directeur et 3 animateurs
- Camp été 15-17 ans : un directeur et 4 animateurs
- Camp été 12-14 ans : un directeur et 4 animateurs

6) Principales actions en 2016 :

Hiver :

Un camp de 5 jours 12-14 ans : « l'Alpes du Grand Serre » (3 jours de ski)

Un camp de 5 jours 15-17 ans : « l'Alpes du Grand Serre » (3 jours de ski)

Été :

Un camp de 5 jours 12-14 ans : St Maurice d'Ardèche (spéléologie via-ferrata, piscine du camping, soirées animées...)

Un camp de 5 jours 15-17 ans : Vias (randonnée aquatique, plongée sous-marine, veillées animées)

Un camp de 5 jours 12-14 ans : Vias (randonnée aquatique, plongée sous-marine, veillées animées)

7) Partenariat :

- CAF
- Comité des fêtes de St Just Malmont
- Autocars Driot et Gounon
- Centre d'hébergement LHC Moulin Le Vieux, Domaine du Cros d'Ozon, camping les Cigales, Belouga Plongée, Ceven Aventure, Forêt de l'Aventure et Car Postal Méditerranée.

Contacts :

Directeur : GIORGIANTONIO Rémi ☎06-32-32-02-91

Mail : camp@loire-semene.fr



CISPD

(Conseil Intercommunal de
Sécurité et de Prévention de
la Délinquance)

Le **plan de mandat 2014-2020** cible le développement d'une politique communautaire de prévention de la délinquance axée en partie vers les jeunes de 8 à 18 ans.

Les services de l'Etat ont conforté ce point dans le cadre des axes prioritaires du plan départemental de prévention 2014/2017 (en plus de la tranquillité publique et des violences faites aux femmes).

1) Principales actions en 2016

▪ **Organisation de deux journées Sécurité Routière à destination des élèves de 4ème du territoire :**

- le 28 avril 2016 à Aurec sur Loire :

137 élèves des collèges Notre Dame de la Faye et Les Gorges de la Loire

- le 29 avril 2016 à Aurec sur Loire :

214 élèves des collèges Jeanne d'Arc et Roger Ruel

6 ateliers :

- Association Vivre et Conduire : Témoignages d'accident, de victimes, de familles...
- ANATEPP : Sensibilisation, évacuation de car
- Atelier Secours (pompiers) : Alerter, protéger, secourir. Interactivité avec défibrillateur.
- Brigade gendarmerie / Préfecture : Sensibilisation aux dangers de l'alcool (lunettes, tapis, éthylotest, réglementation, effets).
- Gendarmerie (Brigade Motorisée) / Préfecture/ Association Prévention Routière : Simulateur 2 roues, équipement de sécurité.
- Formateurs Relais Anti-Drogue (FRAD) / Association Nationale de Prévention en Alcoologie et Addictologie (ANPAA) : Addictologie et sensibilisation aux risques liés aux stupéfiants.

A la suite de ces journées et afin de prolonger la réflexion autour du comportement dans le cadre de la sécurité routière, les élèves ont été invités à répondre à un questionnaire en ligne. Les meilleurs (8 au total) ont été récompensés par la visite du CTA CODIS du Puy en Velay. Cette visite a eu lieu le 22 juin dernier.



▪ **Projet expérimental « Actions hors les murs » pour les 12-17 ans depuis avril 2016**

Les élus de Loire Semène ont souhaité organiser à compter de l'été 2016 des actions à destination des jeunes âgés entre 12 et 17 ans et ce dans le cadre du Conseil Intercommunal de Prévention de la Délinquance (CISPD) et d'un projet expérimental sur la jeunesse financé par la CAF de la Haute-Loire et par le Fonds Interministériel de Prévention de la Délinquance (FIPD) reversé par la Préfecture.

Une équipe mobile est déployée sur le terrain afin de proposer aux jeunes du territoire de se réunir autour de projets communs : loisirs, chantiers éducatifs, prévention, écoute... Elle peut être également amenée à accompagner les jeunes dans leurs démarches professionnelles ou scolaires.

A ce titre et afin de répondre aux attentes des jeunes les actions suivantes sont mises en place :

❖ **Activités de loisirs**

12/07 : tournoi de foot intercommunal en faveur des 15-17 ans

réunissant 40 jeunes du territoire (25 joueurs et 15 supporters) a été organisé le 12 juillet dernier à Saint-Just-Malmont. 5 équipes composées chacune de 5 joueurs se sont affrontées dans un bel esprit de fair-play et de convivialité. Cette rencontre s'est terminée par le partage d'un casse-croûte offert par la Communauté de Communes. Tous les participants ont été récompensés.



27/07 : Sortie au barrage de Lavalette en faveur des 12-14 ans

6 jeunes du territoire ont participé à la sortie organisée au barrage de Lavalette le 27 juillet. Au programme : Pique-nique tiré du sac, baignade, beach volley, pétanque.



❖ Chantiers éducatifs

19 et 20/07 : Peinture salle du RPE à Saint-Ferréol d'Auroure

Un chantier éducatif organisé dans les locaux du Pôle Petite Enfance de Saint-Ferréol-d'Auroure où 3 jeunes se sont portés volontaires pour repeindre une pièce dédiée au Relais Petite Enfance associatif « Aux P'tits Bambins ».

Ce chantier, proposé dans une logique gagnant/gagnant, a permis à ces 3 jeunes de profiter d'une sortie encadrée par l'équipe mobile jeunesse, le 28 juillet, au kart à St-Paulien (43).



2 et 3/08 : Désherbage à Saint-Just Malmont

Un chantier éducatif organisé sur la commune de St-Just Malmont où 4 jeunes se sont portés volontaires pour désherber l'ancienne cours de l'école et nettoyer l'ancien stade en enlevant les bois coupés.

Ce chantier, proposé dans une logique gagnant/gagnant, a permis à ces 4 jeunes de profiter d'une sortie encadrée par l'équipe mobile jeunesse à l'accrobranche de La Séauve sur Semène.



21 et 22 décembre 2016 : Création de décorations pour les GPN de musique à Saint-Just Malmont

Un chantier éducatif organisé sur la commune de St-Just Malmont où 6 jeunes se sont portés volontaires pour participer à la confection de décorations (guirlandes...) pour les Grands Prix Nationaux de musique qui auront lieu en juin 2017.

Ce chantier, proposé dans une logique gagnant/gagnant, a permis à ces 6 jeunes de bénéficier d'un repas et d'une sortie à la patinoire de St-Etienne ainsi que d'une séance de cinéma.



▪ **Services Civiques**

La Communauté de Communes Loire Semène a recruté 2 animateurs Prévention en Contrat d'engagement de Service Civique pour une durée de 8 mois d'avril à novembre 2016.

Ils ont eu pour mission la prévention des incivilités et la promotion du comportement civique et citoyen dans les transports scolaires, sur les Temps d'Activités Périscolaires et sur les lieux de regroupement des jeunes sur le territoire de Loire Semène.

Ils ont assuré une présence dans les transports scolaires et veillé à la sécurité des passagers. De plus, ils ont dû instaurer le dialogue avec les jeunes pour entretenir un climat positif et désamorcer les conflits. Enfin, ils ont fait la promotion de la citoyenneté et des règles de vie en société tout en contribuant à la consolidation du lien social.

▪ Fourrière automobile

La gestion de la fourrière automobile intercommunale est confiée dans le cadre d'une procédure simplifiée de délégation de service public : 6 véhicules ont été confiés à la fourrière en 2016.

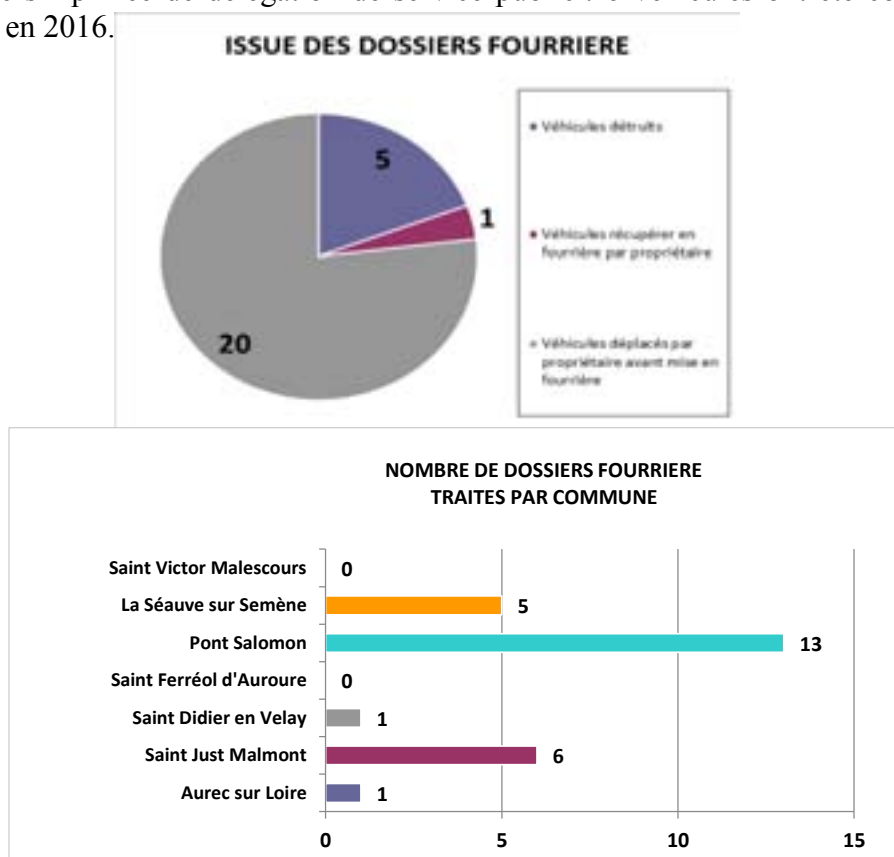

Contact :

Coordinatrice CISPD : Aurélie FRUCTOSO

COMMUNICATION

SITE INTERNET

a. Statistiques

Le site Internet de la Communauté de Communes, a attiré 15 294 visiteurs uniques pour 23 366 connexions sur l'année 2016.

37 personnes ont contacté la Communauté de Communes par le biais du formulaire de contact. 18 personnes ont pu adresser leur demande de stage, d'emploi... grâce au formulaire présent sur la page « Offre d'emploi / candidature spontanée ».

Fréquentation 2016

Mois	Nombre de visite	Nombre de visiteurs uniques par mois	Les 3 pages les plus vues (hors page d'accueil)		
Janvier	1 994	1 491	Famille / Jeunesse	La Communauté	Offres d'emploi
Février	1 900	1 364	La Communauté	Offres d'emploi	Famille / Jeunesse
Mars	2 060	1 539	La Communauté	TAP	Famille / Jeunesse
Avril	1 934	1 423	La Communauté	TAP	Famille / Jeunesse
Mai	2 505	1 784	Séjours Enfance/Jeunesse	Famille / Jeunesse	Enfance
Juin	2 247	1 675	Séjours Enfance/Jeunesse	Famille / Jeunesse	La Communauté
Juillet	1 994	1 501	Agenda	L'Ilojeux	Famille / Jeunesse
Août	1 470	1 204	La Communauté	TAP	L'Ilojeux
Septembre	1 909	1 510	TAP	La Communauté	Famille / Jeunesse
Octobre	1 833	1 370	La Communauté	Famille / Jeunesse	TAP
Novembre	1 962	1 507	Offres d'emploi	La Communauté	Famille / Jeunesse
Décembre	1 558	1 165	Offres d'emploi	La Communauté	Famille / Jeunesse
Total 2016	23 366	17 533			

68 285 pages ont été vues sur l'année 2016.

Les 3 pages les plus vues sont « La Communauté » (2 917 vues), « Famille / Jeunesse » (2 736 vues), « Offres d'emploi » (2 312 vues).

La durée moyenne de la visite par internaute est de 1 min 53 sec. Un internaute se rend en moyenne sur 3 pages par visite.

Le nombre de connexions totales et de visiteurs uniques ne cessent d'augmenter mais ont plutôt tendance à se stabiliser (+ 3,85 % pour les connexions et + 3,88 % pour les visiteurs uniques par rapport à 2015).

b. Actualisation et mises à jour

La mise à jour d'un site Internet est indispensable. C'est l'élément essentiel pour une communication active sur Internet.

Le site Internet de la Communauté de Communes Loire Semène doit être régulièrement mis à jour afin d'être efficace auprès de la population du territoire.

C'est ainsi que tous les 6 mois, chaque service de Loire Semène transmet, au service Communication, des modifications sur les pages les concernant afin que les informations citées sur le site soient le plus exactes possibles.

c. Mutualisation

Dans un souci d'économie budgétaire à l'échelle du bloc communal, et face à un besoin collectif, la Communauté de Communes Loire Semène a proposé aux Communes-membres une solution de sites Internet satellites inspirés de la charte graphique du site Internet communautaire.

En effet, tel qu'il avait été conçu en 2012, le site de Loire Semène permet d'héberger des sites partenaires en bénéficiant d'une seule plateforme et d'un seul hébergement.

Les sites partenaires sont construits de la même façon que celui de Loire Semène mais peuvent bénéficier d'une adresse URL propre et donc d'un accès direct.

Les communes de Saint-Didier-en-Velay (mise en ligne en 2014), Saint-Ferréol-d'Auroure, Saint-Victor-Malescours et Pont-Salomon (mise en ligne en 2015) se sont inscrites dans cette démarche.

La commune de Saint-Just-Malmont devrait mettre en ligne son site internet satellite courant de l'année 2017.

RELATIONS PRESSE

Au quotidien, Loire Semène travaille en étroite collaboration avec les journalistes locaux mais également les correspondants de presse afin de relayer les actions de la Communauté de Communes (dossiers de presse, communiqués de presse...).

Une revue de presse numérique des journaux locaux est élaborée quotidiennement et un classement par thème et par date permet de rechercher un article aisément.

BULLETIN COMMUNAUTAIRE

Le bulletin communautaire 2016 édité à 10 000 exemplaires. Il a été entièrement conçu (rédaction des articles et conception graphique) par la Communauté de Communes Loire Semène. Les travaux d'impression ont été confiés à l'imprimerie « Déposé par Eole » de Grazac.

La distribution en boîtes aux lettres a été effectuée par une association d'insertion, OVIVE d'Aurec sur Loire et le service Mediapost de La Poste du 26 septembre au 7 octobre 2016.



- Pour cette édition, la Communauté de Communes a choisi de traiter plusieurs dossiers :
- **l'actualité** avec le centre socio-culturel de La Séauve sur Semène et les travaux 2 Loires,
 - **les finances** à travers le pacte financier et le soutien de la Région,
 - **l'économie** avec la création du Fond d'Intervention Local, les projets d'extension des ZA de Bramard, des Portes du Velay et de la rue de l'industrie, l'implantation d'Obotoit sur le territoire,
 - **la culture** avec les projets en termes de lecture publique (bibliothèque Saint Ferréol d'Auroure, bibliothèque Saint Victor Malescours, informatisation), et le retour sur les animations du réseau de lecture,
 - **l'aménagement du territoire** avec l'adressage, la révision du SCOT et le programme Habiter Mieux,
 - **l'environnement** avec le tri du verre, la visite des CM2 et les contrats de rivières,
 - **le tourisme** à travers la randonnée, l'espace trail des Gorges de la Loire et le retour sur les visites de territoire (visite guidées, Eductour...),
 - **la prévention** avec la présentation des actions à destination des jeunes, le service civique et la sensibilisation des jeunes à la route et ses dangers,
 - **la famille / Jeunesse** en revenant sur l'été animé en mini-séjours en en camps, la petite enfance au service des familles,
 - **les travaux** avec l'étude sur la compétence Eau et Assainissement et les travaux de voirie.

JOURNAUX INTERNES

Afin de mieux communiquer auprès de ces élus et du personnel, le service Communication de Loire Semène réalise un journal interne « Les News de la Semène ». Ce journal interne édité pour chaque conseil communautaire et transmis par mail permet de retranscrire les activités de la Communauté de Communes.

En 2016, 6 numéros des « News de la Semène » ont été réalisés.

Un second journal interne, le « Com Com Infos », est réalisé par le service Communication et est distribué en version numérique au personnel. Il relaye des informations intéressants les agents de la Communauté de Communes : présentation des structures/des agents, les mouvements de personnel, la paie, rappel concours, carrière...

Depuis avril 2016, le journal est distribué sous forme de newsletter.

Plus pratique pour la lecture, les articles s'affichent directement dans le corps du mail.

En 2016, 3 numéros du « Com Com Infos » ont été envoyés en PDF et 6 versions « newsletters » ont été transmises.

ORGANISATION D'ÉVÉNEMENTS

a. Cérémonie des vœux

En 2016 et comme chaque année, le service communication en partenariat avec le service administration générale a organisé la cérémonie des vœux du Président de la Communauté de Communes.

La cérémonie avait comme fil conducteur l'union



des talents et la solidarité qui unit les communes du territoire. A cette occasion, 8 « champions » du territoire ont été mis à l'honneur au cours de la cérémonie.

Au total, 848 cartes de vœux ont été envoyées dont 379 invitations à la cérémonie des vœux. Environ 150 personnes avaient fait le déplacement le jour J.

b. Inauguration du centre socio-culturel

L'inauguration du centre socio-culturel a été pilotée par la mairie de La-Séauve-sur-Semène avec l'aide du service communication de la CC Loire Semène.



Le service communication a conçu la carte d'invitation ainsi qu'un diaporama photos des travaux à la demande de la mairie. Il a aussi géré le listing « invités » concernant la bibliothèque, le Relais Petite Enfance. De plus, le jour de l'inauguration il a couvert l'évènement par la prise de photos et une partie de la logistique (projection du diaporama sur l'écran géant de la salle de réception).

CREATIONS GRAPHIQUES

Afin de garantir une cohérence et une homogénéité dans ses productions graphiques, le service communication met en page les documents des différents services de Loire Semène. Ci-dessous le nombre de documents conçus (affiches, programmes, livrets...) par le service Communication :

Service / Pôle	Nombre de documents produits
FAMILLE/JEUNESSE	81
Relais Petite Enfance	16
Crèches	2
Camps (Enfance + Jeunesse)	12
Accueil de loisirs	34
TAP	12
CISPD	2
Administration	3
CULTURE	110
Espace muséal	2
Lecture publique	77
Musica'LS	13
Programmation culturelle	11
Musée de la Faulx	1
Divers	6
TOURISME	12
AUTRES	14
TOTAL	217

OBJETS PUBLICITAIRES

La Communauté de Communes Loire Semène dispose d'un stock d'objets publicitaires qui sont distribués à la demande des associations, à l'occasion d'évènements sportifs, culturels...

PHOTOTHEQUE

La Communauté de Communes Loire Semène dispose d'une photothèque qu'elle gère au quotidien (alimentation, organisation...).

SIGNALETIQUE

Le service communication a participé à la finalisation du projet mutualisé du centre socio-culturel de La-Séauve-sur-Semène en concevant intégralement la signalétique du bâtiment :

- 1 totem d'entrée
- 5 panneaux directionnels
- 5 panneaux signalétiques d'usages (bibliothèque et Relais Petite Enfance)
- 1 panneau partenaires
- 1 panneau d'affichage

RESEAUX SOCIAUX

Avec 30 millions d'utilisateurs en France (chiffres 2015), Facebook est le réseau social par excellence, mais représente un excellent moyen pour diffuser de l'information en temps réel et communiquer avec les habitants de notre territoire.

L'Office de Tourisme Loire Semène est présent sur Internet par le biais de son site Internet www.otloiresemene.fr. Ce site Internet diffuse de l'information locale (animations, manifestations...) et recense l'ensemble de prestataires touristiques du territoire : restaurateurs, hébergeurs, prestataires d'activités...

Afin d'attirer de nouveaux touristes sur le territoire, d'affirmer l'identité touristique du territoire, d'être le relais de l'information locale (activités, prestataires, évènements d'envergures...), de moderniser l'offre en étant présent sur les réseaux sociaux et de se créer un réseau avec les professionnels du tourisme, une page Facebook « Loire Semène Tourisme » a été créée le 5 avril 2016.



En 2016, 185 personnes ont « liké » la page et 180 se sont abonnées aux actualités.
58% sont des femmes et 40 % sont des hommes.

Tranche d'âges	13-17	18-24	25-34	35-44	45-54	55-64	65+
Femmes	1 %	7 %	15 %	21 %	8 %	4 %	2 %
Hommes	1 %	4 %	8 %	11 %	6 %	7 %	3 %

103 publications ont été postées par le service Tourisme sur la page Loire Semène Tourisme.
En moyenne, les publications avec photos ont une plus grande portée que les publications avec liens (388 contre 55 de personnes atteintes).

Les publications qui ont connu le plus d'engagement :

Publication / Sujet	Date	Personnes atteintes	dont fans	Taux d'engagement (like, partages, commentaires)
Marché des Paysans du Coin	08/10/16	1148	106	11 %
Venue de Julien Rancon	16/12/16	1058	140	4 %
De ferme en ferme	18/04/16	728	53	5 %
Foire à la brocante de Pont	01/09/16	605	70	6 %
Week-end animations	09/09/16	593	86	5 %

COMMANDES PUBLIQUES



MARCHÉ DE TRAVAUX

Tiers	Nature	Montant
Bâtiments communautaires		
ALISE-SANDRON	Trx de platerie peinture - Extension crèche Les lutins	4 677,60 €
ARCH'OFFICE - HAPPY MONDAY	Achat bureau + siège Marianne BUTIN - FJ	757,31 €
ARCH'OFFICE - HAPPY MONDAY	Acquisition armoire local syndical	260,38 €
BUREAU VERITAS	Etude de faisabilité pour changement de catégorie	1 152,00 €
CHAPUIS ENTREPRISE	Travaux menuiserie alu extension crèche les Lutins	26 400,00 €
CONFORT SAV	Fourniture et installation centrale Fransat - Gend	4 922,40 €
DEMARS CREPET SARL	Fabrication et pose d'une fermeture pour le local	1 230,00 €
E-LIANCE	Acquisition du serveur informatique et matériel	3 599,76 €
E-LIANCE	Service informatique achat nouveau serveur - Siège	3 840,00 €
E-LIANCE	Acquisition du serveur informatique et matériel	10 200,00 €
ERENET	Acquisition de matériels informatiques et logiciel	1 070,10 €
ERENET	Acquisition de matériels informatiques et logiciel	2 451,60 €
FRAISSE ET FILS	Travaux d'électricité - Extension Crèche Les Lutin	2 883,60 €
FREYDIER Père & Fils	Achat robinet thermostatique pour chauffage - Pôle	1 470,35 €
FREYDIER Père & Fils	Installation VMC - Ecole de musique SDV	793,20 €
GIMBERT SARL	Travaux sols souples - Extension Crèche Les Lutins	1 209,82 €
GUIGNAND GARAGE	Achat pneus neige + Jantes pour nouveau véhicule	745,20 €
ITE RESEAUX	Renouvellement informatique - baie de brassage -	3 127,20 €
MASSARD SARL	Installation réducteur de pression - MJC ASL	1 173,50 €
MONSIEUR BRICOLAGE	Achat affuteuse électrique - ST + Boite à outils -	79,90 €
MOURY CPC	Achat chariot ménage - Crèche Les Matrus SDV	258,00 €
NEOBULLE SARL	Achat matériel pédagogique - Crèche Croq'Malice SFA	471,76 €

ROCHER	Achat remorque - ST	4 680,00 €
ROYER JEAN MACONNERIE	Travaux d'aménagement extension crèche les Lutins	2 926,56 €
SEE LIMOUSIN	Travaux de plomberie - Extension crèche les Lutin	1 494,00 €
SELARL ZILIC-BALAY - SABOT-BARCET - AZZOLA - POYET	Honoraires s/cession gratuite parcelles par la Commune	75,00 €
SMEI	Acquisition rack de stockage - Local technique	834,00 €
UGAP	Achat véhicule Trafic Passenger Zen L2 Energy DCI	20 201,09 €
YES ELECTRIQUE - CEF	Fourniture de matériels électriques + fourniture d	2 027,38 €
Ecole de musique intercommunale		
ALBAYNAC MUSIQUE	Matériel Ecole de musique Musical's	740,70 €
Espace lecture SFA		
ALPES CONTROLES COORDINATION SECURITE	Contrôle technique de construction - Réhabilitation	981,00 €
AVP INGENIERIE - BET FLUIDES	Mission de maîtrise d'œuvre - Réhabilitation de l	967,23 €
BUDECO ECONOMISTE	Mission de maîtrise d'œuvre - Réhabilitation de l	1 243,55 €
CENTRE FRANCE PUBLICITE	Publication AAPC - Bibliothèque SFA	777,62 €
EGSOL	Etude géotechnique - Réhabilitation chapelle en bi	1 800,00 €
GEOLIS - M. Patrice FAUGIER	Réalisation relevé topographique de la Chapelle de	307,20 €
GROUPE PROGRES SA	Annonces légales AAPC Hte-Loire - Réhabilitation d	735,20 €
MAGAUD Thierry - Architecte DPLG	Mission de maîtrise d'œuvre - Réhabilitation de l	3 730,67 €
QUALITE DIAGNOSTICS	Diagnostic amiante - Réhabilitation chapelle en bi	462,00 €
ROCHARD & ASSOCIES - BET STRUCTURE	Mission de maîtrise d'œuvre - Réhabilitation de l	967,23 €
Espace multi-activité LSS		
ARCH'OFFICE - HAPPY MONDAY	Achat mobiliers et matériels de bureau - Centre s	3 427,10 €
ARCH'OFFICE - HAPPY MONDAY	Achat mobiliers et matériels de bureau - Centre s	3 851,15 €
CENTRE FRANCE PUBLICITE	Annonce légale Gazette Haute-Loire - Mobilier Cent	241,51 €
CETE APAVE SUDEUROPE	Mission contrôle technique - Centre Socio Culture	360,00 €
CETE APAVE SUDEUROPE	Mission de coordination SPS - Centre socio culture	240,00 €
CETE APAVE SUDEUROPE	Mission de coordination SPS 4ème versement	240,00 €
COGIFLUIDE - BET FLUIDES	Mission de maîtrise d'œuvre - Centre socio-culturel	593,03 €
CREATIONS DU LIGNON	Signalétique - Centre Socio-Culturel LSS	1 909,04 €
DARTY RHONE-ALPES	Casque arceau Philips + enceinte bluetooth JBL + A	196,49 €

DPC SAS	Mobiliers et matériels bibliothèque - Centre socio	16 298,52 €
ENGIBAT - BUREAU D'ETUDES	Mission de maîtrise d'œuvre - Centre socio-culturel	741,28 €
ERENET	Acquisition de matériels informatiques et logiciel	356,70 €
ERENET	Acquisition de matériels informatiques et logiciel	2 329,20 €
LA SEAUVE/SEMENE	Centre socio culturel - Lot 1 Situation 5	14 581,36 €
LA SEAUVE/SEMENE	Centre socio culturel - Lot 2 Situations 1-2-3-4-5-6-7	39 536,73 €
LA SEAUVE/SEMENE	Centre socio culturel - Lot 3 Situations 1-2-3-4	10 237,15 €
LA SEAUVE/SEMENE	Centre socio culturel - Lot 5 Situations 1-2	17 910,96 €
LA SEAUVE/SEMENE	Centre socio-culturel - Lot n°6 Situations 1-2-3	18 269,54 €
LA SEAUVE/SEMENE	Centre socio culturel - Lot 7 Situations 1-2-3-4-5-6	21 183,07 €
LA SEAUVE/SEMENE	Centre socio-culturel - Lot n°8 Situation n°1	3 347,43 €
LA SEAUVE/SEMENE	Centre socio culturel - Lot 9 Situations 1-2-3-4-5	16 803,68 €
LA SEAUVE/SEMENE	Centre socio-culturel - Lot n°10 Situations 1- 2 -3 -4	8 975,97 €
LA SEAUVE/SEMENE	Centre socio culturel - Lot 11 Situation 1	2 031,18 €
LA SEAUVE/SEMENE	Centre socio culturel - Lot 12 Situations 1-2-3-4-5-6	17 547,96 €
LA SEAUVE/SEMENE	Centre socio culturel - Lot 13 Situation 1	11 025,21 €
LA SEAUVE/SEMENE	Centre socio culturel - Lot 14 Situations 1-2-3	27 637,43 €
LA SEAUVE/SEMENE	Construction centre socio culturel à la Séauve/Semène	24 814,82 €
MDA UNIEUX	Achat micro-onde - Centre socio-culturel LSS	99,99 €
MOURY CPC	Achat chariot de ménage - Centre socio-culturel	135,70 €
RIVAT - ATELIER D'ARCHITECTURE	Mission de maîtrise d'œuvre - Centre socio-culturel	1 630,85 €
WESCO	Achat de matériel petit enfance - Centre socio cul	10 545,60 €
WESCO	achat livres - Centre Socio-Culturel LSS	59,40 €
Pôle économique et d'utilisateurs numériques		
BLT DROIT PUBLIC	Facture honoraires pour usages pôle économique	3 072,00 €
Voiries		
CDG FONCTION PUBLIQUE TERRIT. DE HAUTE-LOIRE	Dématérialisation des marchés publics - Programme	50,00 €
EUROVIA DALA	Programme voirie 2015 - Situation n°2	39 401,04 €
FBI-ie Franck BEAULAIGUE Ingénierie - Infrastructure	Mission de maîtrise d'œuvre - Programme voiries	556,80 €
FBI-ie Franck BEAULAIGUE Ingénierie - Infrastructure	Note d'honoraires concernant la mission d'œuvre	3 408,00 €

GROUPE PROGRES SA	Annonce légale Haute Loire le 04/07/2016	979,78 €
PAULET ET CIE	Programme voirie 2016 - Situation n°1	69 285,47 €
PAULET ET CIE	Programme voirie 2016 - Situation n°2	55 376,09 €
Divers		
Direction de l'Information Légale et Administrative	Achat d'unité de publication National	864,00 €
GEO LIS - M. Patrice FAUGIER	Relevé topographique du Sambalou préalable aux études	2 995,20 €
Montant total 1		570 870,54 €

MARCHE DE FOURNITURE ET DE PRESTATION DE SERVICE

Tiers	Nature	Montant
Abonnement		
30 MILLIONS D 'AMIS	Abonnement	31,00 €
60 MILLIONS DE CONSOMMATEURS	Abonnement	92,00 €
BAYARD PRESSE	Abonnement	542,00 €
CENTRE FRANCE	Abonnement	58,50 €
DADA - EDITIONS AROLA	Abonnement	58,00 €
EDITIONS DE SAXE	Abonnement	34,50 €
EDITIONS LARIVIERE	Abonnement	61,50 €
EUROPRESSE DEVELOPPEMENT	Abonnement	29,00 €
FEMMES ICI ET AILLEURS	Abonnement	23,60 €
FLEURUS PRESSE	Abonnement	143,00 €
LE NOUVEL OBSERVATEUR	Abonnement	125,00 €
MOTOR PRESSE FRANCE	Abonnement	58,00 €
PRISMA PRESSE	Abonnement	111,30 €
PSYCHOLOGIES MAGAZINE	Abonnement	66,00 €
REORLD MEDIA PUBLISHING	Abonnement	103,00 €
SCIENCE & VIE JUNIOR	Abonnement	42,90 €
TERRE VIVANTE	Abonnement	28,90 €
TOP SANTE	Abonnement	24,30 €
UNI-EDITIONS	Abonnement	54,90 €
Activités extérieures		
AMIS DE ROCHEBARON	Activités extérieures	180,00 €
ANDRE Josiane	Activités extérieures	500,00 €
API RESTAURATION	Activités extérieures	72,00 €
ARDECHE AVENTURE ET DECOUVERTE	Activités extérieures	378,00 €
ASSO EN AVANT KONSL' DIZ	Activités extérieures	1 300,00 €
ASSOC DONI DONI	Activités extérieures	1 700,00 €
ASSOC LA SOUPE AUX ETOILES	Activités extérieures	535,00 €
Association FRANCE JAPON DE ST ETIENNE	Activités extérieures	150,00 €
ASSOCIATION GONG	Activités extérieures	550,00 €
ATELIER ENTRE TERRE	Activités extérieures	40,00 €
ATTRACTIONS 2000	Activités extérieures	1 100,00 €
AUREC ETAPE	Activités extérieures	210,00 €
BEAUZ'ANES	Activités extérieures	100,00 €
BELOUGA PLONGEE	Activités extérieures	4 032,00 €
CAB'S DIFFUSION - Représenté par Olivier MANEVAL	Activités extérieures	900,00 €
CAP OXYGENE	Activités extérieures	625,00 €
CHATEAU DE BOUTHEON	Activités extérieures	478,50 €
COMITE DEPARTEMENTAL DU SPORT ADAPTE	Activités extérieures	787,99 €
COMITE FETES DE ST JUST MALMONT	Activités extérieures	100,00 €
COMPAGNIE L'ENVOLANTE	Activités extérieures	1 452,32 €
CONTRE TEMPS PROD	Activités extérieures	500,00 €
DA ROSA Cécile	Activités extérieures	540,00 €
DISTRA KART	Activités extérieures	144,00 €
DUTERTE Thérèse	Activités extérieures	200,00 €
ECOLE DES MINES DE SAINT ETIENNE	Activités extérieures	174,00 €
ESPACE ZOOLOGIQUE DE ST MARTIN LA PLAINE	Activités extérieures	285,50 €
FAMILY AVENTURE	Activités extérieures	1 245,00 €
FEDER.DE PECHE DE HAUTE-LOIRE	Activités extérieures	150,00 €
FERME BIO D'ANNE MARIE	Activités extérieures	106,00 €
FLANERIES DES ARTS	Activités extérieures	194,40 €
FM2J	Activités extérieures	870,00 €
GACHET Denis	Activités extérieures	200,00 €

GALOPINTOS	activités extérieures	200,00 €
GARP GUSO	activités extérieures	200,70 €
HESTIA	activités extérieures	37,80 €
HURLUBERLU	activités extérieures	3 854,00 €
JARDINS NATURES DU VELAY	activités extérieures	900,00 €
LA BALANCOIRE	activités extérieures	650,00 €
LA BAROUFADA	activités extérieures	223,13 €
LA COMEDIE DE SAINT-ETIENNE	activités extérieures	422,00 €
LA FERME BUISSONNIERE EARL	activités extérieures	190,00 €
LA FERME DE GRANDIS	activités extérieures	1 123,00 €
LA FERME DES OVANCHES - Chez Mme BREUIL Marie-Domi	activités extérieures	225,00 €
LA LAUZIERE DU LAC BLEU - SARL AUVERGNE MINIATURES	activités extérieures	325,50 €
LA TRAVERSE - LIGUE DE L'ENSEIGNEMENT DE LA LOIRE	activités extérieures	107,50 €
LABEL DIFF 43	activités extérieures	524,93 €
LE PARC DES OISEAUX	activités extérieures	432,50 €
LE PETIT ATELIER DES PARENTS	activités extérieures	196,28 €
LECTURES A LA CARTE-Représentée par Pierre GIRAUD	activités extérieures	526,00 €
LEGER EMMANUELLE	activités extérieures	540,00 €
LES SONS LIBRES - Nicolas Peyroche	activités extérieures	380,00 €
LUDOTHEQUE RICOCHET	activités extérieures	3 020,00 €
MAIRIE ST DIDIER-EN-VELAY	activités extérieures	681,00 €
Maraudeurs d'images - Roche photographie	activités extérieures	150,00 €
NAUDIN Isabelle	activités extérieures	750,00 €
OASIS-JARDIN DE COCAGNE	activités extérieures	380,00 €
PAINTBALL LOISIRS	Activités extérieures	300,00 €
PASCAL Maryline	Activités extérieures	200,00 €
PASS PARTOO	Activités extérieures	353,00 €
PATINOIRE MUNICIPALE DE SAINT ETIENNE	Activités extérieures	172,10 €
PILATITOU	Activités extérieures	525,00 €
PLANETARIUM DE SAINT ETIENNE ASTRONEF	Activités extérieures	228,00 €
PROST Coralie Paule	Activités extérieures	149,60 €
PUZENAT François	Activités extérieures	149,60 €
RELAXATION ET SOPHROLOGIE	activités extérieures	339,60 €
ROYER GERARD Gérard	activités extérieures	150,00 €
S.P.L.E. LOIRE SEMENE LOISIRS	activités extérieures	334,50 €
SEB'O	activités extérieures	400,00 €
Société Exploitation Majestic	activités extérieures	88,87 €
STUDIO GONNET	activités extérieures	52,00 €
SZEWCZYK SYLVAIN	activités extérieures	350,00 €
TEYSSIER LAURENCE	Activités extérieures	150,00 €
THEATRE MAYAPO	Activités extérieures	657,24 €
WESTERN TROUP'43	Activités extérieures	200,00 €
YES HIGH TECH SARL	Activités extérieures	925,00 €
Alimentation		
A L'ESSENTIEL	Alimentation - Restauration	59,70 €
AMAP JUST BIO	Alimentation - Restauration	82,88 €
AUBERGE LA SAPINIÈRE - J. BONCHE	Alimentation - Restauration	402,90 €
AUBERGE ROYER	Alimentation - Restauration	778,70 €
AUREC ETAPE	Alimentation - Restauration	728,00 €
BOUCHERIE BEAL PATRICE	Alimentation -	333,33 €

	Restauration	
BOUCHERIE D'AUREC	Alimentation - Restauration	123,84 €
BOUL PAT SAMUEL	Alimentation - Restauration	35,86 €
BOULANGERIE CAYROCHE	Alimentation - Restauration	367,76 €
BOULANGERIE MASSARDIER ASL	Alimentation - Restauration	132,70 €
BRUNON Nathalie	Alimentation - Restauration	13,00 €
CARREFOUR EXPRESS -SARL FMR DISTRIBUTION	Alimentation - Restauration	814,72 €
CARREFOUR MARKET / CDIS	Alimentation - Restauration	1 456,98 €
CENTRE LECLERC	Alimentation - Restauration	182,79 €
COLLEGE ROGER RUEL	Alimentation - Restauration	130,64 €
CURTIL JORIS	Alimentation - Restauration	35,45 €
DINE AMI TABLE	Alimentation - Restauration	468,00 €
DISTRA KART	Alimentation - Restauration	11,00 €
DISTRIBUTION CASINO FRANCE	Alimentation - Restauration	1 803,32 €
FAMILY AVENTURE	Alimentation - Restauration	16,00 €
GAEC DE SAINT DENIS	Alimentation - Restauration	872,99 €
GAEC MINIVAL	Alimentation - Restauration	40,51 €
INTERMARCHE VIAS	Alimentation - Restauration	1 225,73 €
LE PANIER PAYSAN	Alimentation - Restauration	25,00 €
LECLERC FIRMINY S.A. FIRMINY DISTRIBUTION	Alimentation - Restauration	121,19 €
LES CEDRES BLEUS HOTEL RESTAURAN	Alimentation - Restauration	100,00 €
LES PAYSANS DU COIN ASSOCIATION	Alimentation - Restauration	299,50 €
L'OXO	Alimentation - Restauration	8,00 €
PANIER D'OR	Alimentation - Restauration	69,49 €
PETIT CASINO C.08.41	Alimentation - Restauration	8,75 €
PRIMEUR GIBERT Etienne	Alimentation - Restauration	8,06 €
REGIE POLE ANIMATION	Alimentation - Restauration	417,17 €
RESTAURANT LA FLAMBEE	Alimentation - Restauration	342,20 €
RESTAURANT LE YUCCA / THILY	Alimentation - Restauration	30,00 €
SPAR	Alimentation - Restauration	359,96 €
UN BRUN GOURMAND	Alimentation - Restauration	156,15 €
VIVAL - Mme FORESTIER	Alimentation - Restauration	30,90 €
VIVAL - Mr et Mme FOURNIER	Alimentation -	2 638,77 €

	Restauration	
Communication		
ALVS	Communication	1 716,60 €
ATELIER ENTRE TERRE	Communication	40,00 €
COUP DE POUCE A L'EMPLOI	Communication	22,80 €
K'MEDIA	Communication	516,00 €
LA POSTE	Communication	2 707,00 €
OFFICE DE TOURISME INTERCOMMUNAL DES MARCHES DU VE	Communication	60,00 €
OVIVE - ESAT PRODUCTION	Communication	501,12 €
PAPETERIE LHERMET BANC	Communication	9,94 €
ROCHETTE FLORIAN Florian	Communication	399,00 €
Documentations techniques		
CENTRE FRANCE	Documentation	124,00 €
EDITIONS ELSEVIER MASSON SA	Documentation	105,60 €
GROUPE MONITEUR S.A.S.	Documentation	215,00 €
GROUPE PROGRES SA	Documentation	204,00 €
L'AVIS DES BULLES	Documentation	79,00 €
L'HIRONDAINE	Documentation	31,85 €
MARTIN MEDIA - LE JOURNAL DE L'ANIMATION	Documentation	23,00 €
PGDis - ALPHA BUREAU	Documentation	113,90 €
TERRITORIAL EDITIONS	Documentation	162,00 €
Entretiens réparations		
2M PAYSAGE	Entretiens et réparations	3 384,00 €
A MI-BOIS MENUISIER AGENCEUR	Entretiens et réparations	1 423,32 €
AMICIEL	Entretiens et réparations	675,12 €
ASP MARQUAGE ROUTIER	Entretiens et réparations	8 926,80 €
AVI - AGENCEMENT VITRERIE ISOLAT	Entretiens et réparations	4 700,00 €
BADIOU HYGIENE ENVIRONNEMENT	Entretiens et réparations	260,02 €
BESSON Ets Chauffage	Entretiens et réparations	1 088,16 €
CHAMBOSSE EURL	Entretiens et réparations	294,00 €
CHAVANA ELEC	Entretiens et réparations	1 899,00 €
CONDAMIN VOIRIE ASSAINISSEMENT	Entretiens et réparations	16 646,16 €
DEMARS CREPET SARL	Entretiens et réparations	1 827,36 €
DESAUTEL	Entretiens et réparations	133,80 €
E.P.A.	Entretiens et réparations	1 551,97 €
FRAISSE ET FILS	Entretiens et réparations	475,20 €
FREYDIER Père & Fils	Entretiens et réparations	6 248,94 €
GIMBERT SARL	Entretiens et réparations	900,00 €
GUIGNAND GARAGE	Entretiens et réparations	3 090,99 €
INNOVA DETECTION	Entretiens et réparations	440,00 €
J.P.C.E.	Entretiens et réparations	1 257,92 €
MECALOC ABRIAL SARL	Entretiens et réparations	1 343,30 €
MOURY CPC	Entretiens et réparations	86,40 €
ONET SERVICES	Entretiens et réparations	1 638,72 €
PAULET ET CIE	Entretiens et réparations	6 682,20 €
PELE PADRIG Padrig	Entretiens et réparations	3 028,80 €
PROXISERVE HTE LOIRE	Entretiens et réparations	204,60 €
PROXISERVE LOIRE	Entretiens et réparations	154,00 €
SOBECA	Entretiens et réparations	1 458,00 €
TRAVAUX RURAUX DU VELAY	Entretiens et réparations	10 896,48 €
Fluides		
EDF GRAND VELAY	Fluides	24 369,55 €
ENGIE	Fluides	22 298,59 €
frais d'électricité et eau RAM + Cyb	Fluides	3 210,06 €
SYNDICAT DES EAUX SEMENE	Fluides	3 590,23 €
VEOLIA EAU-COMPAGNIE GALE EAUX	Fluides	3 667,61 €

Fourniture de bureau		
ATELIERS DE L'AFCAT DROME PACK CHAMP D'OR	Fournitures de bureau	1 044,25 €
CARREFOUR EXPRESS	Fournitures de bureau	16,71 €
CARREFOUR MARKET	Fournitures de bureau	161,70 €
D.G.C.TECHNOLOGIES INFORMATIQUES	Fournitures de bureau	94,80 €
DEPOSE PAR EOLE	Fournitures de bureau	1 389,90 €
DISTRIBUTION CASINO FRANCE	Fournitures de bureau	12,24 €
LECLERC FIRMINY S.A. FIRMINY	Fournitures de bureau	267,64 €
MEUBLES IKEA FRANCE SNC	Fournitures de bureau	27,93 €
PAPETERIE LHERMET BANC	Fournitures de bureau	13,60 €
PGDis - ALPHA BUREAU	Fournitures de bureau	4 434,40 €
Fourniture petit équipement		
A MI-BOIS MENUISIER AGENCEUR	Fournitures Petit Equipement	338,40 €
AGRI SUD EST Centre	Fournitures Petit Equipement	19,50 €
ALPHA PUB	Fournitures Petit Equipement	420,00 €
BRICOMARCHE	Fournitures Petit Equipement	85,65 €
BS TEAM CO	Fournitures Petit Equipement	408,14 €
CARREFOUR EXPRESS -SARL FMR DISTRIBUTION	Fournitures Petit Equipement	24,52 €
CARREFOUR MARKET / CDIS	Fournitures Petit Equipement	259,23 €
CENTRAKOR	Fournitures Petit Equipement	241,87 €
CENTRE LECLERC	Fournitures Petit Equipement	74,32 €
CERTINOMIS	Fournitures Petit Equipement	216,00 €
CIM SUCHAIL	Fournitures Petit Equipement	1 019,66 €
CROUZOULON	Fournitures Petit Equipement	4 046,33 €
DECATHLON PRO	Fournitures Petit Equipement	3 178,62 €
DECATHLON VILLARS	Fournitures Petit Equipement	249,99 €
DECOR DISCOUNT	Fournitures Petit Equipement	449,10 €
DECOR DU VELAY - SARL 2M DECOR	Fournitures Petit Equipement	40,80 €
DEMARS CREPET SARL	Fournitures Petit Equipement	743,40 €
DESAUTEL	Fournitures Petit Equipement	374,72 €
DISTRIBUTION CASINO FRANCE	Fournitures Petit Equipement	316,28 €
FAVIER PRO SAS / DOMPRO FIRMINY	Fournitures Petit Equipement	108,10 €
FETES VOS JEUX - SARL SYLMA	Fournitures Petit Equipement	125,00 €
FRANCE CONSTRUCTION	Fournitures Petit Equipement	1 933,08 €
FRANCE DETECTION SERVICES	Fournitures Petit Equipement	99,60 €
FREYDIER Père & Fils	Fournitures Petit Equipement	49,13 €
GUIGNAND GARAGE	Fournitures Petit Equipement	170,16 €

	Equipement	
INTERMARCHE VIAS	Fournitures Petit Equipement	70,97 €
ITE RESEAUX	Fournitures Petit Equipement	151,20 €
JARDINS NATURES DU VELAY	Fournitures Petit Equipement	25,00 €
LECLERC FIRMINY S.A. FIRMINY DISTRIBUTION	Fournitures Petit Equipement	531,63 €
LEROY MERLIN	Fournitures Petit Equipement	84,60 €
MECALOC ABRIAL SARL	Fournitures Petit Equipement	127,00 €
MEUBLES IKEA FRANCE SNC	Fournitures Petit Equipement	540,69 €
MONSIEUR BRICOLAGE	Fournitures Petit Equipement	1 472,75 €
MOURY CPC	Fournitures Petit Equipement	49,29 €
NEOBULLE SARL	Fournitures Petit Equipement	48,24 €
OUEST SOUDURE	Fournitures Petit Equipement	160,80 €
PASCAL Maryline	Fournitures Petit Equipement	76,00 €
PEPINIERES DU VELAY	Fournitures Petit Equipement	734,01 €
PETIT QUINCAILLERIE SAS	Fournitures Petit Equipement	967,21 €
PGDis - ALPHA BUREAU	Fournitures Petit Equipement	1 590,14 €
QUINCAILLERIE CHAPUIS	Fournitures Petit Equipement	124,25 €
REGIE POLE ANIMATION	Fournitures Petit Equipement	1,49 €
SERVICE BETON - SOCOBAT	Fournitures Petit Equipement	200,46 €
SETMC BOUTE YVES	Fournitures Petit Equipement	817,97 €
SIGNALS	Fournitures Petit Equipement	46,80 €
SODECO	Fournitures Petit Equipement	236,28 €
SPAR	Fournitures Petit Equipement	11,23 €
VIVAL - Mr et Mme FOURNIER	Fournitures Petit Equipement	40,17 €
WESCO	Fournitures Petit Equipement	615,61 €
YES ELECTRIQUE - CEF	Fournitures Petit Equipement	2 877,84 €
Fourniture produit d'entretien		
FOUR EXPRESS -SARL FMR DISTRIBUTION	Fournitures Produits d'Entretien	3,24 €
LECLERC FIRMINY S.A. FIRMINY DISTRIBUTION	Fournitures Produits d'Entretien	4,78 €
MOURY CPC	Fournitures Produits d'Entretien	7 589,47 €
PAPETERIE LHERMET BANC	Fournitures Produits d'Entretien	69,60 €
PURODOR	Fournitures Produits d'Entretien	210,84 €
VIVAL - Mr et Mme FOURNIER	Fournitures Produits d'Entretien	14,01 €

Frais d'affranchissement		
LA POSTE	Frais affranchissement	7 349,86 €
Frais de carburant		
GUIGNAND GARAGE	Frais de carburant	6 687,62 €
REGIE POLE ANIMATION	Frais de carburant	78,83 €
SETMC BOUTE YVES	Frais de carburant	74,88 €
Frais de télécommunication		
BOUYGUES TELECOM	Frais de télécommunications	4 184,87 €
E-LIANCE	Frais de télécommunications	2 865,60 €
MECALOC ABRIAL SARL	Frais de télécommunications	93,00 €
ORANGE INTERNET PARIS	Frais de télécommunications	7 030,63 €
ORANGE NANCY	Frais de télécommunications	9 081,24 €
SFR	Frais de télécommunications	2 144,42 €
Frais de restauration		
LA FERME DE LAVEE	Frais de restauration	41 617,71 €
RESTAURANT DE LA POSTE	Frais de restauration	42,00 €
S.P.L.E. LOIRE SEMENE LOISIRS	Frais de restauration	36 926,73 €
Frais honoraires		
STE D'AMENAG.FONCIER & ETS RURAL	Assistances Conseil-Frais Honoraires	1 050,00 €
SVP EXPERTS	Assistances Conseil-Frais Honoraires	5 490,00 €
Fourrière		
GARAGE LUZY	Enlèvement Fourrière	1 003,30 €
Hébergement		
ARVEL	Hébergements	1 768,00 €
ASSOCIATION DE GESTION DU CENTRE D'ACCUEIL DE ST F	Hébergements	5 948,20 €
ASSOCIATION LA FAGE	Hébergements	2 591,00 €
CAMPING LES CIGALES	Hébergements	4 030,00 €
CENTRE LHC	Hébergements	13 732,50 €
CEVEN'AVENTURE	Hébergements	1 596,00 €
DOMAINE DU CROS D'AUZON	Hébergements	1 250,64 €
Informatique		
ADMS INFORMATIQUE	Informatique	288,00 €
E-LIANCE	Informatique	72,00 €
MANDIBUL	Informatique	144,00 €
OVH	Informatique	25,16 €
Livres, cassettes, disques		
BIBLIOTHEQUE POUR L'ECOLE - PEMF	Livres, CD, DVD	431,00 €
CROC SOL	Livres, CD, DVD	15,00 €
CVS - Département Audio	Livres, CD, DVD	4 161,16 €
DL5C	Livres, CD, DVD	266,00 €
HISTOIRE DU PAYS DE ST GENEST MALIFAUZ	Livres, CD, DVD	20,00 €
LA MAISON VIEILLE	Livres, CD, DVD	1 118,18 €
L'ECOLE DES LOISIRS	Livres, CD, DVD	35,00 €
LES INCORRUPTIBLES	Livres, CD, DVD	1 774,46 €
L'HIRONDAINE	Livres, CD, DVD	16 633,51 €
LIBRAIRIE DES BULLES ET DES HOMMES	Livres, CD, DVD	5 327,26 €
LIBRAIRIE DES CROQUELINOTTES	Livres, CD, DVD	478,71 €
LIBRAIRIE DU CHAT PERCHE	Livres, CD, DVD	843,79 €
NAUDIN Isabelle	Livres, CD, DVD	12,00 €
RDM VIDEO	Livres, CD, DVD	3 605,18 €

Maintenance		
AMICIEL	Maintenance	2 933,52 €
AMJ PLANS	Maintenance	3 300,86 €
AUTODESK	Maintenance	3 240,00 €
BERGER-LEVRAULT	Maintenance	1 232,46 €
BESSON Ets Chauffage	Maintenance	1 200,62 €
C.C. LES MARCHES DU VELAY	Maintenance	855,00 €
CDG FONCTION PUBLIQUE TERRIT. DE HAUTE-LOIRE	Maintenance	12 802,00 €
CIM INFORMATIQUE	Maintenance	1 175,40 €
COFELY SERVICES	Maintenance	1 056,42 €
DESAUTEL	Maintenance	229,68 €
E-LIANCE	Maintenance	4 631,05 €
FRAISSE BUREAUTIQUE	Maintenance	5 373,42 €
FRAISSE ET FILS	Maintenance	240,00 €
ISS HYGIENE SERVICES	Maintenance	1 489,80 €
LOIRE ASCENSEURS	Maintenance	489,97 €
MANDIBUL	Maintenance	600,00 €
ORPHEE - C3rb Informatique	Maintenance	1 175,58 €
SECURIT' JEUX	Maintenance	751,20 €
SOCOTEC	Maintenance	2 736,00 €
TFC AUVERGNE	Maintenance	2 904,00 €
Matériels pédagogiques		
10 DOIGTS	Matériel pédagogique	48,86 €
AGRI SUD EST Centre	Matériel pédagogique	117,79 €
APTAFETES	Matériel pédagogique	203,41 €
CARREFOUR EXPRESS -SARL FMR DISTRIBUTION	Matériel pédagogique	17,99 €
CARREFOUR MARKET / CDIS	Matériel pédagogique	192,44 €
CENTRAKOR	Matériel pédagogique	293,68 €
CNTE CNES PAYS DE MONTFAUCON	Matériel pédagogique	44,10 €
COSI LA VIE	Matériel pédagogique	33,74 €
COTE TERRASSE - SAS BOIS COMPOSITE PRODUCTION	Matériel pédagogique	2 332,80 €
DECOR DISCOUNT	Matériel pédagogique	126,50 €
DEPOSE PAR EOLE - MR GEOFFROY JEAN PAUL	Matériel pédagogique	138,00 €
DISTRIBUTION CASINO FRANCE	Matériel pédagogique	87,32 €
FILMOLUX SARL	Matériel pédagogique	1 996,67 €
GEYSSANT SARL	Matériel pédagogique	50,00 €
GIFI FIRMINY	Matériel pédagogique	466,72 €
HOP TOYS	Matériel pédagogique	109,35 €
INTERCO	Matériel pédagogique	1 431,26 €
INTERMARCHÉ VIAS	Matériel pédagogique	19,64 €
L'ATHANOR SEME	Matériel pédagogique	385,90 €
LE JARDIN D'EMILIE Mme SAYETTA Martine	Matériel pédagogique	15,00 €
LECLERC FIRMINY S.A. FIRMINY DISTRIBUTION	Matériel pédagogique	427,02 €
MERLIN France sarl	Matériel pédagogique	452,00 €
MEUBLES IKEA FRANCE SNC	Matériel pédagogique	45,97 €
ML2J - KING JOUET MONISTROL	Matériel pédagogique	846,05 €
MONSIEUR BRICOLAGE	Matériel pédagogique	67,30 €
NEOPOST FRANCE	Matériel pédagogique	336,00 €
OFFICE DE TOURISME INTERCOMMUNAL DES MARCHES DU VE	Matériel pédagogique	194,00 €
PEPINIERES DU VELAY	Matériel pédagogique	299,82 €
PGDis - ALPHA BUREAU	Matériel pédagogique	20 246,80 €
SOU DES ECOLES PUBLIQUES D'AUREC SUR LOIRE	Matériel pédagogique	105,00 €
SYNDICAT DES GORGES DE LA LOIRE	Matériel pédagogique	60,00 €

VBS HOBBY GMBH	Matériel pédagogique	21,04 €
WESCO	Matériel pédagogique	723,05 €
Organisme de cotisation		
SACEM	Organisme de cotisation	50,42 €
Organisme de formation		
ADPC 42	Organismes Formation	50,00 €
CDG FONCTION PUBLIQUE TERRIT. DE HAUTE-LOIRE	Organismes Formation	380,00 €
CEMEA AUVERGNE	Organismes Formation	3 341,00 €
CNFPT Auvergne	Organismes Formation	1 690,00 €
DA ROSA Cécile	Organismes Formation	630,00 €
E-LIANCE	Organismes Formation	1 080,00 €
GERENTON BRIGITTE	Organismes Formation	1 020,00 €
MICHON MONTCOUDIOL SOPHIE	Organismes Formation	400,00 €
PETIT JEAN-ROBERT Anne	Organismes Formation	3 096,00 €
UCPA	Organismes Formation	300,00 €
UFCV RHONE ALPES	Organismes Formation	555,00 €
UNIVERSITE BLAISE PASCAL - CLERMONT FERRAND II	Organismes Formation	720,00 €
VASQUEZ ESTELLE	Organismes Formation	321,48 €
Participation financière		
AMICALE DES ANCIENS SAPEURS POMPIERS VELAY-SEMENE	Participations financières	200,00 €
ASSOC. VIVRE ET CONDUIRE	Participations financières	300,00 €
ASSOCIAT.SPORTIVE COLLEGE JEANNE D'ARC	Participations financières	1 800,00 €
ASSOCIATION SPORTIVE COLLEGE PUBLIC AUREC	Participations financières	1 800,00 €
ASSOCIATION SPORTIVE COLLEGE ROGER RUEL	Participations financières	1 800,00 €
AUREC/LOIRE	Participations financières	81 373,14 €
AUX P'TITS BAMBINS	Participations financières	38 942,00 €
CENTRE DE LOISIRS DE ST MAURICE EN GOURGOIS	Participations financières	130,25 €
COMITE DE DEVELOPPEMENT AGRICOLE YSSINGELAIS	Participations financières	500,00 €
COMITE OEUVRES SOCIALES LOIRE ET SEMENE	Participations financières	6 775,00 €
COMITE SAINT-PIERRE	Participations financières	200,00 €
FNACA	Participations financières	200,00 €
JEUNESSE ET LOISIRS	Participations financières	125 704,20 €
LES ENFANTS	Participations financières	76 107,00 €
LES LUTINS	Participations financières	74 400,00 €
LIVRES AU VILLAGE	Participations financières	390,00 €
Maison des Jeunes et de la Culture d'ASL	Participations financières	12 065,16 €
MISSION LOCALE DE LA JEUNE LOIRE ET SES RIVIERES	Participations financières	20 142,00 €
MUSICA 'LS	Participations financières	151 000,00 €
SYNDICAT INTER. DES MONTS DU FOREZ DE LUTTE CONTRE	Participations financières	1 800,00 €
Primes assurances		
SMACL MUTUELLE ASSURANCE	Assurances	22 490,76 €
Produits pharmaceutiques		
CARREFOUR EXPRESS -SARL FMR DISTRIBUTION	Pharmacie	65,50 €
CARREFOUR MARKET / CDIS	Pharmacie	241,58 €
INTERMARCHÉ VIAS	Pharmacie	70,39 €
LABORATOIRE PHYSIOLUX	Pharmacie	272,69 €
LECLERC FIRMINY S.A. FIRMINY DISTRIBUTION	Pharmacie	153,25 €
PHARMACIE PAPPALÉPORE	Pharmacie	1 714,84 €

PHARMACIE SOL PAULE	Pharmacie	330,69 €
PHARMACIE TESTE	Pharmacie	340,62 €
REGIE POLE ANIMATION	Pharmacie	78,06 €
Publication		
CDG FONCTION PUBLIQUE TERRIT. DE HAUTE-LOIRE	Publication	150,00 €
CENTRE FRANCE PUBLICITE	Publication	2 215,07 €
DEPOSE PAR EOLE - MR GEOFFROY JEAN PAUL	Publication	5 431,96 €
Direction de l'Information Légale et Administrative	Publication	864,00 €
FFRANDONNEE	Publication	23 549,52 €
GRUPE MONITEUR DEPARTEMENT INFORMATIONS MARCHES	Publication	1 190,40 €
PUBLIPRINT PROVINCE N°1	Publication	2 356,13 €
RELIURE OLLIVIER	Publication	345,60 €
Régie		
REGIE POLE ANIMATION	Combustibles	11,01 €
REGIE POLE ANIMATION	Transports collectifs	107,60 €
REGIE POLE ANIMATION	Transports collectifs	20,80 €
Transport		
AUTOCARS DRIOT-MASSON	Transports	11 355,35 €
CARPOSTAL MEDITERRANEE	Transports	495,00 €
VOYAGES GOUNON	Transports	9 755,00 €
Vêtement travail		
CIM SUCHAIL	Vêtements de travail	562,52 €
CLINIC & JOB DRESS	Vêtements de travail	259,08 €
GEORGES SARL	Vêtements de travail	179,34 €
L'ECHOPPE	Vêtements de travail	180,48 €
Montant total 2		1 211 102,88 €
TOTAUX (1+2)		1 776 206,22 €